

MTSH

MYANMAR THILAWA SEZ HOLDINGS PUBLIC CO., LTD.



**ANNUAL
REPORT**
20¹⁸₁₉

CONTENTS

CHAIRMAN'S MESSAGE

2

CORPORATE PROFILE

7

HIGHLIGHTS OF THE YEAR

27

PERFORMANCE REVIEW

34

CORPORATE GOVERNANCE

54

DIRECTORS' REPORT

73

INDEPENDENT AUDITOR'S REPORT

77

FINANCIAL STATEMENTS

79

NOTES TO THE FINANCIAL STATEMENTS

83



Welcome MESSAGE



“Expanding our investment horizon”

“ရင်းနှီးမြှုပ်နှံမှု အခွင့်အလမ်းများ ဖော်ဆောင်မည်”

During Myanmar Investment conference held in Tokyo in conjunction with 10th Mekong-Japan Summit, State Counsellor Daw Aung San Suu Kyi stated that the success of our Thilawa SEZ as a crowning success within a short period. Furthermore, State Counsellor recognized Thilawa SEZ as the most successful SEZ and a model success of democracy era.

Our company MTSH successfully reached 6th anniversary while the Country is focusing on the political and economic transformations.

Since the implementation of Thilawa SEZ, we received consistent support and special attention from the Governments. On 18 July 2019, Vice President U Henry Van Thio visited Thilawa SEZ, provided guidance on the progress and future development as a Myanmar's model economic development.

First of all, I would like to mention that we are proud of being interested as a leading public listed company by the general public.

နိုင်ငံတော်၏ အတိုင်ပင်ခံပုဂ္ဂိုလ်တို့၏အောင်ဆန်းစုကြည်ကိုယ်တိုင်ပင် (၁၀) ကြိမ်မြောက် မဲခေါင်-ဂျပန် ထိပ်သီးဆွေးနွေးပွဲအတွင်း ကျင်းပပြုလုပ်ခဲ့သော မြန်မာနိုင်ငံရင်းနှီးမြှုပ်နှံမှု ဆွေးနွေးပွဲတွင် မိန့်ခွန်းပြောကြားရာ၌ မိမိတို့ သီလဝါအထူးစီးပွားရေးဇုန်စီမံကိန်းကြီး၏ အောင်မြင်မှုအား Crowning Success အချိန်တိုကာလအတွင်း သရဖူဆောင်းခဲ့သည့် လုပ်ငန်းဟု တင်စားမိန့်ဆိုခဲ့သည့်အပြင် မြန်မာနိုင်ငံရဲ့ ဒီမိုကရေစီခေတ်သစ်မှာ အောင်မြင်ဆုံး SEZ စီမံကိန်းကြီးတစ်ခုအဖြစ်နှင့် နိုင်ငံတော်အတွက် အရေးပါတဲ့ စံပြစီးပွားရေးလုပ်ငန်းတစ်ခုအနေဖြင့် အသိအမှတ်ပြုခြင်း ခံရပါသည်။

မြန်မာနိုင်ငံအနေဖြင့် နိုင်ငံရေးနှင့် စီးပွားရေးပြုပြင်ပြောင်းလဲတိုးတက်မှုလမ်းကြောင်းကို အလေးထားဆောင်ရွက်လျက်ရှိရာတွင် မိမိတို့ MTSH သည်လည်း (၆)နှစ်မြောက် နှစ်ပတ်လည်သို့ အောင်မြင်စွာ ရောက်ရှိခဲ့ပြီ ဖြစ်ပါသည်။

ကျွန်တော်တို့ သီလဝါအထူးစီးပွားရေးဇုန် အကောင်အထည်ဖော်ရေး စီမံကိန်းလုပ်ငန်းကို စတင်တည်ထောင်ဖို့ ဆောင်ရွက်ခဲ့တဲ့အချိန်ကစ၍ နိုင်ငံတော်အစိုးရ အဆက်ဆက်အနေဖြင့် အထူးအလေးထားအားပေးခဲ့ပြီး၊ အရေးပါသော မြန်မာနိုင်ငံ၏ စံပြစီးပွားရေး ဖွံ့ဖြိုးတိုးတက်မှုလုပ်ငန်းကြီးတစ်ခုအဖြစ် အလေးထားသည့်အတွက် နိုင်ငံတော်ဒုတိယသမ္မတဦးဟင်နရီဗန်ထီးယူကလည်း ၂၀၁၉ခုနှစ်၊ ဇူလိုင်လ (၁၈)ရက်နေ့တွင် သီလဝါအထူးစီးပွားရေးဇုန်သို့ ထပ်မံလာရောက်၍ လုပ်ငန်းတိုးတက်မှုများနှင့် ဆက်လက်တိုးတက်ဆောင်ရွက်ရန် ကိစ္စများအား လမ်းညွှန်မှာကြားခဲ့ပါသည်။

MTSH is proud to report another successful year of strong growth in Group net profit with a 22% increase from Ks 12.8 billion last year to Ks 15.6 billion this year thanks to the hard work of our partners, executives, and staff and thanks to our customers for believing in us. Contributing factors for the rise of our profit include increases in our agency work introducing more investors to locating in the Thilawa SEZ and increased efficiency of our operation company, Myanmar Japan Thilawa Development Limited (MJTD). With such an increase in profitability, our Board Members are pleased to recommend an increase in dividends of Ks 250 per share compared to Ks 230 per share last year. After proposed dividends payout, MTSH will still have a strong cash position of Ks 28.9 billion which will allow us to expand our investment horizons.

Following the recent announcement by the Securities and Exchange Commission of Myanmar (SECM) on 12th July which has allowed the participation of Foreign Investors and Organizations to openly trade on the Yangon Stock Exchange (YSX). We also believe that this announcement will unlock the real future potential value of our MTSH and that the YSX will become a more lively and active market with higher liquidity. MTSH as well as the YSX as a whole is now on the cusp of welcoming Foreign Investors in the next 3 months or so.

Operation of Thilawa SEZ is starting to build momentum with investment by 108 companies from 18 countries totaling US\$1.61 billion. Seventy-two of these companies' factories have started commercial operations. Due to increase in number of companies in operation, our utilities income is on the way up for a consistent future income stream. Our business is growing.

The recent public announcement by Toyota Motor Corporation on 30th May regarding the formation of Toyota Myanmar (TMY) Company and the establishment of an assembling plant at Thilawa Special Economic Zone is another milestone with a US\$52.6 million investment and the assembly of 2,500 Toyota Hilux cars per year in 2021. We are delighted to welcome Toyota into our Thilawa Special Economic Zone. With Toyota investment inside our zone,

ကုမ္ပဏီလုပ်ငန်းဆောင်ရွက်မှုများကို တစ်ဆင့်ပြီးတစ်ဆင့် တက်လှမ်းခဲ့ရာ ယနေ့ချိန်ခါတွင်မြန်မာနိုင်ငံရှိ ပြည်သူအများ စိတ်ဝင်စားသည့် ထိပ်တန်းအများပိုင် ကုမ္ပဏီတစ်ခုအဖြစ် ရပ်တည်နိုင်သည်ကို ကျွန်တော်အနေနဲ့ ဂုဏ်ယူဝမ်းမြောက်မိပါကြောင်း ဦးစွာပြောကြားလိုပါသည်။

MTSH အနေဖြင့် လုပ်ငန်းစဉ်ကြီးတစ်ခုလုံး၏ ယခုနှစ် အသားတင်အမြတ်ငွေသည် ကျပ် ၁၅. ၆ ဘီလီယံရှိခဲ့သဖြင့် ယခင်နှစ်အမြတ်ငွေကျပ် ၁၂. ၈ ဘီလီယံနှင့် နှိုင်းယှဉ်ပါက ၂၂ ရာခိုင်နှုန်း တိုးတက်ခဲ့ကြောင်းအား ဝမ်းမြောက်ဂုဏ်ယူစွာဖြင့် တင်ပြလိုပါသည်။ ယခုကဲ့သို့ တစ်နှစ်ထက်တစ်နှစ် အမြတ်ငွေများ တိုးတက်လာခဲ့ခြင်းသည် မိမိတို့၏ ကောင်းမွန်သော လုပ်ငန်းမိတ်ဖက်များ၊ အမှုဆောင်အရာရှိများနှင့် ဝန်ထမ်းများ၏ ကြိုးစားအားထုတ်မှုတို့အပြင် မိမိတို့အား ယုံကြည်မှုများ ရှိခဲ့ကြသည့် အစုရှယ်ယာရှင်များကြောင့်သာ ယခုကဲ့သို့ အောင်မြင်အောင် ဆောင်ရွက်နိုင်ခဲ့ခြင်းဖြစ်ပါကြောင်း ပြောကြားလိုပါသည်။

ကျွန်တော်တို့ရဲ့ အမြတ်အစွန်းများ တိုးတက်လာခဲ့ခြင်းသည် MTSH မှ ရင်းနှီးမြှုပ်နှံသူများအား သီလဝါအထူးစီးပွားရေးဇုန်တွင် လာရောက် ရင်းနှီးမြှုပ်နှံရန် ချိတ်ဆက်ပေးသည့် အေဂျင်စီလုပ်ငန်းမှ ဝင်ငွေများ ပိုမိုရရှိခဲ့ခြင်းနှင့် မြန်မာ-ဂျပန်သီလဝါ ဒီပလိုမက်မင်္ဂလီမိတက် (MJTD)မှ လုပ်ငန်းများအား ထိရောက်အောင်မြင်စွာ လည်ပတ်လုပ်ဆောင်မှုများကြောင့် ဖြစ်ပါသည်။ ထိုသို့ အမြတ်အစွန်းများ တိုးတက်ရရှိသည့်အတွက် မိမိတို့ဒါရိုက်တာဘုတ်အဖွဲ့ဝင်များမှ မိမိတို့၏ အစုရှယ်ယာရှင်များကို ယခင်နှစ်တွင် အမြတ်ခွဲဝေငွေ (Dividend) အား ရှယ်ယာတစ်စုလျှင် ကျပ် ၂၃၀ ပေးအပ်ခဲ့ရာမှ ယခုနှစ်တွင် ရှယ်ယာတစ်စုလျှင် ကျပ် ၂၅၀အထိ တိုးမြှင့်ပေးရန်အတွက် အစုရှယ်ယာရှင်များ ဆုံးဖြတ်ပေးနိုင်ရန် အဆိုပြုထားပါသည်။ အဆိုပြုထားသော အမြတ်ခွဲဝေငွေများအား ပေးဆောင်ပြီးခဲ့လျှင်လည်း MTSH အနေဖြင့် ငွေကြေးအင်အား ကျပ် ၂၈. ၉ ဘီလီယံရှိနေမည် ဖြစ်ပါသောကြောင့် ကျွန်ုပ်တို့၏ အနာဂတ်တွင်ရှိသည့် ရင်းနှီးမြှုပ်နှံမှု အခွင့်အရေးသစ်များအား တိုးပွားနိုင်အောင် ဆက်လက်အကောင်အထည်ဖော် ဆောင်ရွက်နိုင်မည်ဖြစ်သည်။

၂၀၁၉ ခုနှစ်၊ ဇူလိုင်လ ၁၂ ရက်နေ့တွင် မြန်မာနိုင်ငံငွေချေးသက်သေခံလက်မှတ် လုပ်ငန်းကြီးကြပ်ရေးကော်မရှင်မှ ရန်ကုန်စတော့အိတ်ချိန်းတွင် စာရင်းဝင်ကုမ္ပဏီများ၏ အစုရှယ်ယာများ အရောင်းအဝယ် ပြုလုပ်ရာ၌ နိုင်ငံခြားရင်းနှီးမြှုပ်နှံသူများနှင့် အဖွဲ့အစည်းများအား ပါဝင်ဆောင်ရွက်ခွင့်ပြုသည့် ကြေညာချက် ထုတ်ပြန်ခဲ့ပါသည်။ ဤကြေညာချက်သည် မိမိတို့ MTSH ၏ ရှယ်ယာဈေးနှုန်းအား အမှန်တကယ် ထိုက်တန်သည့်တန်ဖိုးကို ဖော်ဆောင်နိုင်ပြီး ရန်ကုန်စတော့အိတ်ချိန်းဈေးကွက်တွင်လည်း အရောင်းအဝယ်များ ပိုမိုမြင့်တက်လာ၍ ငွေဖြစ်လွယ်နှုန်း မြန်လာမည်ဟု ယုံကြည်မိပါသည်။ MTSH အပါအဝင် ရန်ကုန်စတော့အိတ်ချိန်းရှိ စာရင်းဝင် ကုမ္ပဏီများ အားလုံးသည် လာမည့် (၃) လမှစ၍ ပေါ်ပေါက်လာမည့် နိုင်ငံခြားရင်းနှီးမြှုပ်နှံမှုကို ဝမ်းမြောက်စွာ ကြိုဆိုအပ်ပါသည်။

သီလဝါအထူးစီးပွားရေးဇုန်သည် စက်ရုံများတည်ဆောက်ရန် နိုင်ငံပေါင်း (၁၈)နိုင်ငံမှ မြေများရယူခဲ့သည့် ကုမ္ပဏီပေါင်း (၁၀၈)ကုမ္ပဏီ၊ စီးပွားဖြစ် လည်ပတ်နေသည့် စက်ရုံပေါင်း (၇၂) ခုတို့မှ အမေရိကန်ဒေါ်လာ (၁. ၆၁)ဘီလီယံ ကျော်အထိလာရောက် ရင်းနှီးမြှုပ်နှံကြပြီး လုပ်ငန်းများအား အရှိန်အဟုန်ဖြင့် လည်ပတ်ဆောင်ရွက်လျက်ရှိပါသည်။ သီလဝါအထူးစီးပွားရေးဇုန်တွင် ကုမ္ပဏီများမှလုပ်ငန်း လည်ပတ်လျက်ရှိသည့် စက်ရုံအရေအတွက် များပြားလာသည်နှင့်အမျှ ရေနံနှင့် လျှပ်စစ်ဓာတ်အား အသုံးပြုနှုန်း တိုးတက်လာမည်ဟု မျှော်မှန်း



we expect to attract many of Toyota's suppliers and to create a larger economic spinoff. We are excited to capitalize on the growth potential we see in front of us.

We believe Thilawa SEZ will continue to be seen as the best destination for investors to locate their factories, despite increase in competition in the near future, due to strong support of both the Myanmar and Japanese Governments for the improvement in surrounding infrastructure. A major road linking Thanlyin Bridge to Thilawa SEZ is near completion and will ease the traffic congestion and reduce traveling time for both people and goods. Additional infrastructure projects include a water supply and purification facility from Lagunbyin Reservoir to meet the future demand of Thilawa SEZ and a new bridge over the Bago River in parallel to the existing Thanlyin Bridge with expected completion by 2021. These efforts will further improve the attractiveness of Thilawa SEZ in the coming years.

In commemoration of Japan-Myanmar Joint Venture 5th Anniversary, MTSH Board Members visited Japan. During this trip, we met with the Deputy Prime Minister, H.E Mr. Taro Aso where we discussed about the future development of the remaining area from 2,400 Hectares of Thilawa SEZ as we believe that increasing the value and facilitating to reach to the fullest potential of the Thilawa SEZ is the best for our Nation's economy as well as our stakeholders and shareholders.

A new port constructed under Japanese Overseas Development Assistance (ODA) named Thilawa Multipurpose International Terminal Co., Ltd. (TMIT), was handed over on 14th December 2018 and operations have commenced. There is a growing need for an international port as well as logistics operations as more and more factories start operating within the Thilawa SEZ. We are closely monitoring the situation and planning for a multimodal logistic hub within Thilawa SEZ in the near future. We will be moving forward quickly with all these new opportunities.

Within the residential and commercial area developed by our subsidiary Thilawa Property Development Limited (TPD), the Japanese international hotel chain Super Hotel Thilawa had a Grand Opening Ceremony on 16th March 2019. This type of development is complimenting Thilawa Industrial Zone and bringing us one step closer to creating a regional city center. TPD is also finalizing the design for Thilawa Community Shopping Mall and we expect the development work will commence in late 2019 with a

ထားပြီး ၎င်းလုပ်ငန်းများမှလည်း ဝင်ငွေများတိုးတက်လာမည်ဟု သုံးသပ်ပါသည်။ မိမိတို့ လုပ်ငန်းစုကြီးတစ်ခုလုံးသည် တစ်ဆထက်တစ်ဆ ဖွံ့ဖြိုးတိုးတက်နေမည် ဖြစ်ပါသည်။

တိုယိုတာ မော်တော်ကော်ပိုရေးရှင်းမှ အများပြည်သူသို့ မေလ (၃၀) ရက်နေ့ ကြေညာချက်နှင့်ပတ်သက်၍ မိမိတို့မှ ဂုဏ်ယူစွာဖြင့် တင်ပြလိုသည်မှာ ဂျပန်နိုင်ငံ၏ ထိပ်တန်းကုမ္ပဏီတစ်ခုဖြစ်သည့် တိုယိုတာမှ သီလဝါအထူးစီးပွားရေးဇုန် တိုယိုတာ မြန်မာကုမ္ပဏီလီတက်ကို အမေရိကန်ဒေါ်လာ (၅၂. ၆) သန်းဖြင့် ရင်းနှီးမြှုပ်နှံကာ မော်တော်ယာဉ်ထုတ်လုပ်ငန်းများ စတင်သည့် ၂၀၂၁ ခုနှစ်မှ စတင်၍ တစ်နှစ်လျှင် Toyota Hilux အစီးရေ (၂,၅၀၀)အား ထုတ်လုပ်သွားမည် ဖြစ်ပါသည်။ မိမိတို့ သီလဝါအထူးစီးပွားရေးဇုန်၏ နောက်ထပ်မှတ်တိုင်တစ်ခုဖြစ်သည့် တိုယိုတာ၏စီမံကိန်းကို ဝမ်းမြောက်ဝမ်းသာ ကြိုဆိုအပ်ပါသည်။ တိုယိုတာ၏ ရင်းနှီးမြှုပ်နှံမှုနှင့်အတူ တိုယိုတာကားထုတ်လုပ်ရာတွင် လိုအပ်သည်စက်ပစ္စည်း အစိတ်အပိုင်းများကို ရောင်းချနေသည့် ကုမ္ပဏီများကိုပါ သီလဝါအထူးစီးပွားရေးဇုန်အတွင်း၌ လာရောက်ရင်းနှီးမြှုပ်နှံနိုင်အောင်ဆွဲဆောင်၍ စီးပွားရေးကွင်းဆက်ကို ဖန်တီးနိုင်မည်ဖြစ်ပါသည်။

အနာဂတ်ကာလတွင် စီးပွားရေးအရ ယှဉ်ပြိုင်မှုများ ပိုမိုပြင်းထန်လာနိုင်သော်လည်း သီလဝါအထူးစီးပွားရေးဇုန်သည် မြန်မာနိုင်ငံဂျပန် နှစ်ဖက်အစိုးရအဖွဲ့များမှ ဇုန်နှင့်ဇုန်ပတ်ဝန်းကျင်ဒေသများရှိ အခြေခံအဆောက်အအုံများ ဖွံ့ဖြိုးတိုးတက်လာရေးအတွက် အားပေးထောက်ပံ့မှုများကြောင့် မိမိတို့၏သီလဝါအထူးစီးပွားရေးဇုန်သည် ရင်းနှီးမြှုပ်နှံသူများမှ စီးပွားရေးလုပ်ငန်းများ လုပ်ကိုင်ရန်အတွက် အကောင်းဆုံးနေရာတစ်ခုအဖြစ် ဆက်လက်တည်ရှိနေမည်ဟု ယုံကြည်ပါသည်။ လဂွန်းပြင် ရေလှောင်ကန်မှ ရေကိုရယူ၍ ရေသန့်စင်မှု အစီအမံများဖြင့် အနာဂတ်တွင်သီလဝါအထူးစီးပွားရေးဇုန်အတွင်း ရေလိုအပ်ချက်ကို ဖြည့်ဆည်းပေးနိုင်ခြင်း၊ ပဲခူးမြစ်ကိုဖြတ်လျက် လက်ရှိသန့်လျင်တံတားနှင့်အပြိုင် တံတားအသစ်တစ်စင်းကို ၂၀၂၁ ခုနှစ်တွင် အပြီးသတ်တည်ဆောက်အကောင်အထည်ဖော်နိုင်ရန် စီစဉ်ဆောင်ရွက်ထားခြင်းတို့ကြောင့် သီလဝါအထူးစီးပွားရေးဇုန်သည် ရှေ့လာမည့်နှစ်များတွင်လည်း ရင်းနှီးမြှုပ်နှံသူများ၏ စိတ်ဝင်စားမှုကို ဆက်လက်ရရှိနေမည် ဖြစ်ပါသည်။

Japan-Myanmar Joint Venture လက်မှတ်ရေးထိုးခြင်း(၅)နှစ်ပြည့် နှစ်ပတ်လည်အထိမ်းအမှတ်အဖြစ် ကျင်းပသည့်အခမ်းအနားသို့ မိမိတို့၏ ဒါရိုက်တာအဖွဲ့ဝင်များသည် ဂျပန်နိုင်ငံသို့ သွားရောက်ခဲ့ကြသည်။ အဆိုပါခရီးစဉ်အတွင်း မိမိတို့ဒါရိုက်တာအဖွဲ့သည် ဂျပန်နိုင်ငံ၏ ဒုတိယဝန်ကြီးချုပ် H.E Mr. Taro Aso နှင့် တွေ့ဆုံခဲ့ကြပြီး သီလဝါအထူးစီးပွားရေးဇုန်တွင် စီမံကိန်းဟက်တာ ၂,၄၀၀ အနက် ကျန်ရှိသည့်ဧရိယာများအားလုံးအတွက် ဖွံ့ဖြိုးတိုးတက်ရေးလုပ်ငန်းများနှင့်ပတ်သက်၍ ရှေ့ဆက်ဆောင်ရွက်မည့်ကိစ္စများကို ဆွေးနွေးခဲ့ပါသည်။ သီလဝါအထူးစီးပွားရေးဇုန်အား တန်ဖိုးမြှင့်ပေးခြင်း၊ ထောက်ပံ့ဆောင်ရွက်မှုများ လုပ်ဆောင်ခြင်းအားဖြင့် သီလဝါအထူးစီးပွားရေးဇုန်သည် မိမိတို့၏နိုင်ငံနှင့် အစုရှယ်ယာရှင်များ၊ အကျိုးစီးပွားဆက်စပ်သူများအားလုံးအတွက် အကောင်းဆုံး၊ အအောင်မြင်ဆုံး အထူးစီးပွားရေးဇုန်တစ်ခုဖြစ်လာမည်ဟု ယုံကြည်ပါသည်။

ဂျပန်နိုင်ငံ၏ ပြည်ပဖွံ့ဖြိုးမှုအကူအညီဖြင့် Thilawa Multipurpose International Terminal Co.,Ltd (TMIT) ဘက်စုံသုံး သီလဝါဆိပ်ကမ်းကို ၂၀၁၈ခုနှစ် ဒီဇင်ဘာလ ၁၄ ရက်နေ့တွင် ဆိပ်ခံတံတားတည်ဆောက်ခြင်း လုပ်ငန်းပြီးစီးခြင်း အခမ်းအနားကျင်းပ၍ လုပ်ငန်းများ စတင်ဆောင်ရွက်ခဲ့ပါသည်။ သီလဝါအထူးစီးပွားရေးဇုန်အတွင်း စက်ရုံများ ပိုမိုကျယ်ပြန့်စွာ လည်ပတ်ဆောင်ရွက်နိုင်ရန်အတွက် နိုင်ငံတကာဆိပ်ကမ်းများ၊ ထောက်ပံ့ပို့ဆောင်ရေးလုပ်ငန်းများ လိုအပ်လျက်ရှိသဖြင့် မိမိတို့ MTSH မှလည်း ဘက်စုံထောက်ပံ့ပို့ဆောင်ရေး ဗဟိုချက်စီမံကိန်း (Multimodal Logistic Hub) တစ်ခုဖြစ်လာစေရေးအတွက် ကြိုတင်လေ့လာမှုများလည်း ဆောင်ရွက်နေပါသည်။ မိမိတို့ကုမ္ပဏီအတွက် အကျိုးရှိစေမည့် လုပ်ငန်းများကို ရရှိသည့် အခွင့်အလမ်းများဖြင့် အလျင်အမြန်ဆောင်ရွက်မှာ ဖြစ်ပါသည်။

မိမိတို့၏ လက်အောက်ခံကုမ္ပဏီခွဲတစ်ခုဖြစ်သော Thilawa Property Development Limited (TPD)၏ လူနေအိမ်ရာနှင့် စီးပွားရေးဧရိယာအတွင်းတွင် ဂျပန်နိုင်ငံမှ ဟိုတယ်လုပ်ငန်းစုတစ်ခုဖြစ်သည့် Super Hotel သည် ၂၀၁၉ ခုနှစ်၊ မတ်လ ၁၆ ရက်နေ့တွင် ဖွင့်ပွဲအခမ်းအနားကျင်းပခဲ့ပြီး စီးပွားဖြစ်လုပ်ငန်းများ လည်ပတ်နေပြီဖြစ်ပါသည်။ ယခုလို ဖွံ့ဖြိုးတိုးတက်မှုများသည် သီလဝါအထူးစီးပွားရေးဇုန်ဖွံ့ဖြိုးမှုနှင့် ဒေသဆိုင်ရာမြို့ပြတည်ဆောက်ရာတွင် အထောက်အကူဖြစ်စေပါသည်။ TPD လီမိတက်မှ သီလဝါဒေသအတွင်း ဈေးဝယ်စင်တာကို ဖော်ဆောင်ရန်အတွက် ဒီဇိုင်းအပြီးသတ်ရေးဆွဲ၍ ၂၀၁၉ ခုနှစ်ကုန်ပိုင်းတွင် စတင်အကောင်အထည်ဖော်မည်ဖြစ်ပြီး ၂၀၂၁ ခုနှစ် အစောပိုင်းတွင် တည်ဆောက်ခြင်းလုပ်ငန်း ပြီးစီးမည်ဟု မျှော်မှန်းထားပါသည်။ သီလဝါဒေသအတွင်း အလုံးစုံဖွံ့ဖြိုးတိုးတက်အောင် လုပ်ဆောင်ခြင်းသည် 'အလုပ်၊ ဘဝ၊ ပျော်ရွှင်မှု' တို့ကို ဟန်ချက်ညီစေရန်ကိုလည်း ရည်ရွယ်ပါသည်။

MTSH ၏ စီမံခန့်ခွဲသူများသည် မြစ်ကြီးနားစီးပွားဖွံ့ဖြိုးရေးဇုန်၊ ကျောက်ဖြူအထူးစီးပွားရေးဇုန်တို့တွင် ဝင်ရောက်ရင်းနှီးမြှုပ်နှံနိုင်ရန် လေ့လာမှုများ လုပ်ဆောင်လျက်ရှိပါသည်။ အဆိုပါဇုန်နှစ်ခုလုံးသည် တရုတ်နိုင်ငံ၏ရပ်ဝန်းနှင့် လမ်းကြောင်းမဟာဗျူဟာစီမံကိန်း (Belt and Road Initiative, BRI) ဖြစ်သဖြင့် အလွန်အရေးပါသည့် စီမံကိန်းများဖြစ်ပါသည်။ မြစ်ကြီးနားစီးပွားဖွံ့ဖြိုးရေးဇုန်သည် လူဦးရေအများဆုံးနိုင်ငံတစ်ခုဖြစ်သည့် တရုတ်နိုင်ငံနှင့် အိန္ဒိယနိုင်ငံကို ဆက်သွယ်ပေးနိုင်ရန်အတွက် ဖောက်လုပ်ထားသည့် လီဒိုလမ်းမကြီးပေါ်တွင်တည်ရှိပြီး၊ ကျောက်ဖြူအထူးစီးပွားရေးဇုန်သည် တရုတ်နိုင်ငံအနောက်ဘက်ဒေသအတွက် အိန္ဒိယသမုဒ္ဒရာသို့ ထွက်ပေါက်အဖြစ် တည်ရှိပါသည်။ အဆိုပါစီမံကိန်းနှစ်ခုလုံးသည် မြန်မာနိုင်ငံ၏စီးပွားရေးတိုးတက်မှုကဏ္ဍများတွင် အထူးအရေးပါသော စီမံကိန်းများ ဖြစ်ပါသည်။

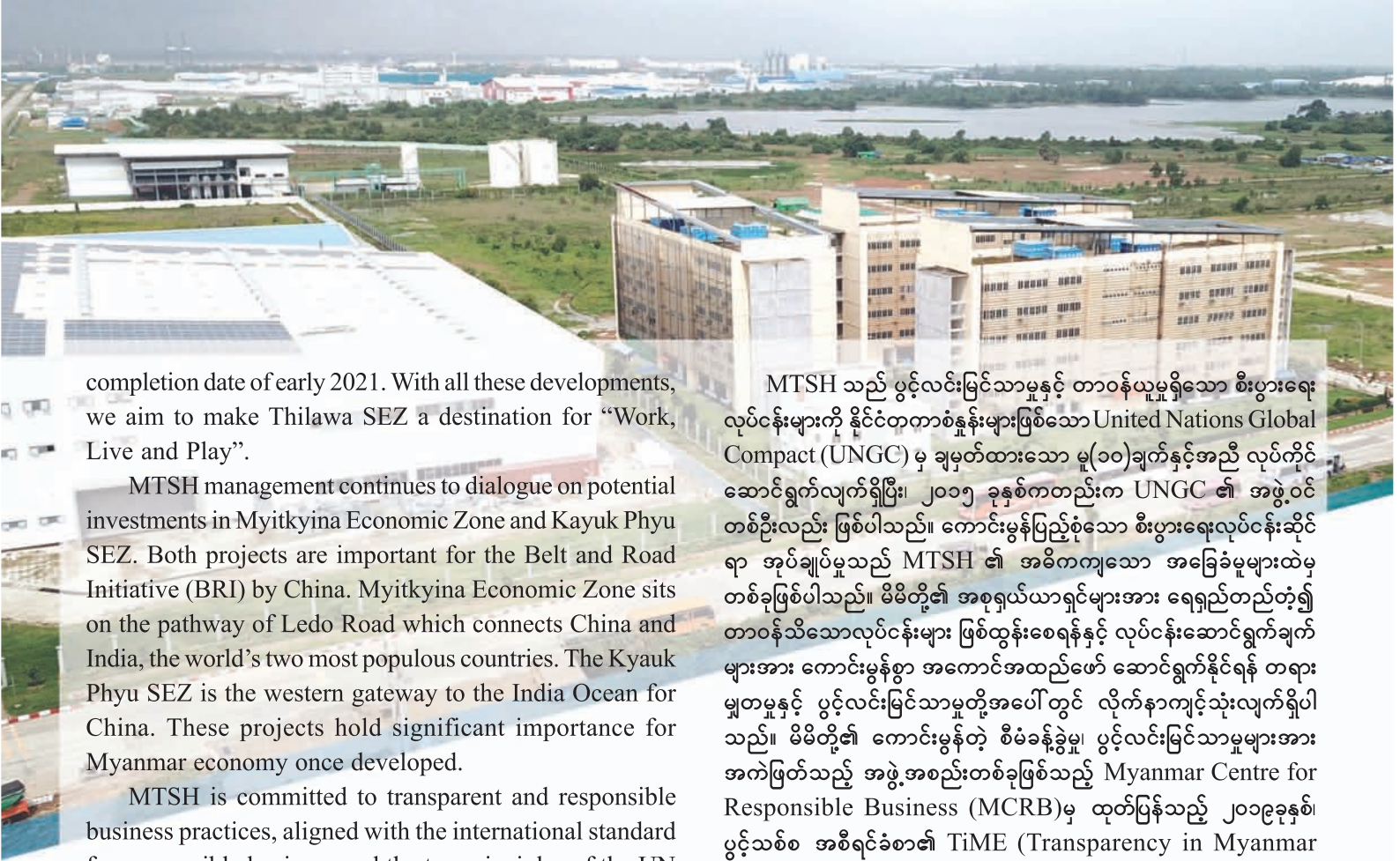

completion date of early 2021. With all these developments, we aim to make Thilawa SEZ a destination for “Work, Live and Play”.

MTSH management continues to dialogue on potential investments in Myitkyina Economic Zone and Kayuk Phyu SEZ. Both projects are important for the Belt and Road Initiative (BRI) by China. Myitkyina Economic Zone sits on the pathway of Ledo Road which connects China and India, the world’s two most populous countries. The Kyauk Phyu SEZ is the western gateway to the India Ocean for China. These projects hold significant importance for Myanmar economy once developed.

MTSH is committed to transparent and responsible business practices, aligned with the international standard for responsible business and the ten principles of the UN Global Compact. MTSH has been a member of the UN Global Compact since 2015. Good Corporate Governance is one of MTSH’s core principles. We are committed to fair and transparent business practices and creating sustainable best value for our shareholders. MTSH is honoured to be recognized as one of the most transparent companies in Myanmar by the Myanmar Centre for Responsible Business (“MCRB”), ranked seventh in the 2019 Transparency in Myanmar Enterprises (TiME) Report, an improvement of two rankings from ninth in 2018. We will continue to strive to be a model company.

On behalf of the Board and myself, I wish to thank all the shareholders for your investment in Myanmar Thilawa SEZ Holdings Public Company Limited. I also wish to thank our new CEO, U Kyaw Zaw Wai, and his executive team and employees who deliver great results year-on-year and for the continuous support from our partners and Thilawa SEZ Management Committee Chairman, His Excellency Dr Sett Aung, and the committee members. We remain committed to doing all we can to build long-term value creation for shareholders and stakeholders connected to our business.

MTSH သည် ပွင့်လင်းမြင်သာမှုနှင့် တာဝန်ယူမှုရှိသော စီးပွားရေး လုပ်ငန်းများကို နိုင်ငံတကာစံနှုန်းများဖြစ်သော United Nations Global Compact (UNGC) မှ ချမှတ်ထားသော မူ(၁၀)ချက်နှင့်အညီ လုပ်ကိုင် ဆောင်ရွက်လျက်ရှိပြီး၊ ၂၀၁၅ ခုနှစ်ကတည်းက UNGC ၏ အဖွဲ့ဝင် တစ်ဦးလည်း ဖြစ်ပါသည်။ ကောင်းမွန်ပြည့်စုံသော စီးပွားရေးလုပ်ငန်းဆိုင်ရာ အုပ်ချုပ်မှုသည် MTSH ၏ အဓိကကျသော အခြေခံမူများထဲမှ တစ်ခုဖြစ်ပါသည်။ မိမိတို့၏ အစုရှယ်ယာရှင်များအား ရေရှည်တည်တံ့၍ တာဝန်သိသောလုပ်ငန်းများ ဖြစ်ထွန်းစေရန်နှင့် လုပ်ငန်းဆောင်ရွက်ချက်များအား ကောင်းမွန်စွာ အကောင်အထည်ဖော် ဆောင်ရွက်နိုင်ရန် တရားမျှတမှုနှင့် ပွင့်လင်းမြင်သာမှုတို့အပေါ်တွင် လိုက်နာကျင့်သုံးလျက်ရှိပါသည်။ မိမိတို့၏ ကောင်းမွန်တဲ့ စီမံခန့်ခွဲမှု၊ ပွင့်လင်းမြင်သာမှုများအား အကဲဖြတ်သည့် အဖွဲ့အစည်းတစ်ခုဖြစ်သည့် Myanmar Centre for Responsible Business (MCRB)မှ ထုတ်ပြန်သည့် ၂၀၁၉ခုနှစ်၊ ပွင့်သစ်စ အစီရင်ခံစာ၏ TiME (Transparency in Myanmar Enterprises) ထုတ်ပြန်ချက်၏ ပွင့်လင်းမြင်သာမှုအရှိဆုံးကုမ္ပဏီများတွင် မိမိတို့ MTSH သည် ၂၀၁၈ ခုနှစ်တွင် အဆင့် ၉ ရရှိခဲ့ရာမှ ယခုနှစ်တွင် အဆင့် ၇ သို့တိုးတက်ခဲ့ပါသည်။ ကုမ္ပဏီ၏ Corporate Governance ပိုင်းတွင်လည်း စံပြကုမ္ပဏီတစ်ခုဖြစ်စေရန် ဆက်လက်ကြိုးပမ်းဆောင်ရွက်သွားမည်ဖြစ်ကြောင်း ပြောကြားလိုပါသည်။

မိမိတို့၏ မြန်မာသီလဝါအက်(စ်)အီးဇက်ဟိုးဒင်းပတ်ဘလစ် အများနှင့်သက်ဆိုင်သော ကုမ္ပဏီလီမိတက်တွင် လာရောက်ရင်းနှီးမြှုပ်နှံကြသည့် မိမိတို့၏ အစုရှယ်ယာရှင်များ၊ ယခုတစ်နှစ်တာကာလပတ်လုံးကို ကောင်းမွန်သည့်ရလဒ်တွေ ရနိုင်စေရန် ကြိုးပမ်းဆောင်ရွက်ခဲ့ကြသည့် အမှုဆောင်အရာရှိချုပ် ဦးကျော်ဇောဝေနှင့်တကွ အမှုဆောင်အရာရှိများ၊ ဝန်ထမ်းများအားလုံး၊ မိမိတို့အား အစဉ်အမြဲပံ့ပိုးကူညီခဲ့ကြသည့် သီလဝါအထူးစီးပွားရေးဇုန် စီမံခန့်ခွဲမှုကော်မတီဥက္ကဋ္ဌ ဦးဆက်အောင်နှင့် အဖွဲ့ဝင်များအားလုံးကို ဒါရိုက်တာအဖွဲ့ဝင်များကိုယ်စား မိမိမှ ကျေးဇူးအထူးပင်တင်ရှိပါသည်။ မိမိတို့၏ကုမ္ပဏီနှင့် အပြန်အလှန်ဆောင်ရွက်လျက်ရှိသည့် အကျိုးဆက်စပ်သူများ၊ အစုရှယ်ယာရှင်များနှင့်အတူ ရေရှည်အကျိုးစီးပွားကိုဖန်တီးဖော်ဆောင်နိုင်ရေးအတွက် ကြိုးပမ်းဖော်ဆောင်သွားမည်ဖြစ်ကြောင်း ပြောကြားအပ်ပါသည်။



WIN AUNG
Chairman

Corporate Profile

Our company, Myanmar Thilawa SEZ Holdings Public Co., Ltd. was incorporated on 3 May 2013 in Myanmar under the Companies Act as a public limited company. Our company was established by a Myanmar Consortium comprising of nine founding shareholders initially for participating in the Zone A industrial park development within the Thilawa Special Economic Zone, which the Myanmar Government and the Japanese Government have co-invested to develop pursuant to the Cooperation Memorandum. On the 20th of May 2016, our company's shares commenced trading on the Yangon Stock Exchange. Our company is the second company to be listed on the Yangon Stock Exchange and the first developer of a Special Economic Zone of Myanmar to do so.

The nine founding shareholders of the Company are as follows:

1. First Myanmar Investment Company Limited;
2. Golden Land East Asia Development Limited;
3. Myanmar Agribusiness Public Corporation Limited;
4. Myanmar Agricultural & General Development Public Limited;
5. Myanmar Edible Oil Industrial Public Corporation Limited;
6. Myanmar Sugar Development Public Company Limited;
7. Myanmar Technologies and Investment Corporation Limited;
8. National Development Company Group Limited;
9. New City Development Public Company Limited;

With 17,032 shareholders recorded to date, MTSH is the public listed company with the highest number of shareholders in Myanmar.

Company Registration Number : 151830293

Certificate of Commencement of Business : 66 of 2013-2014

၂၀၁၃ ခုနှစ်၊ မေလ (၃)ရက်နေ့တွင် မြန်မာသီလဝါ အက်(စ်) အီးဇက်ဟိုးဒင်းပတ်ဘလစ် အများနှင့်သက်ဆိုင်သော ကုမ္ပဏီလီမိတက်ကို မြန်မာနိုင်ငံကုမ္ပဏီများ အက်ဥပဒေနှင့်အညီ အများနှင့်သက်ဆိုင်သော ကုမ္ပဏီအဖြစ် ဖွဲ့စည်းတည်ထောင်ခဲ့ပါသည်။ ရန်ကုန်တိုင်းဒေသကြီး၊ ကျောက်တန်းမြို့နယ်အတွင်းရှိ သီလဝါဒေသတွင် မြန်မာ-ဂျပန်နှစ်နိုင်ငံ အစိုးရပူးပေါင်းဆောင်ရွက်ရေး စာချုပ်လွှာအရ တည်ဆောက်အကောင်အထည်ဖော်မည့် အထူးစီးပွားရေးဇုန်စီမံကိန်းကို မြန်မာ-ဂျပန် ကုမ္ပဏီများဖြင့် ဖက်စပ်ကုမ္ပဏီထူထောင်၍ ပူးပေါင်းလုပ်ကိုင်ဆောင်ရွက်ခဲ့ပါသည်။ အများပိုင်ကုမ္ပဏီ (၉)ခုမှ ဦးဆောင်ဦးရွက်ပြု၍ မြန်မာသီလဝါ အက်(စ်) အီးဇက်ဟိုးဒင်းပတ်ဘလစ် အများနှင့်သက်ဆိုင်သော ကုမ္ပဏီလီမိတက်ကို စတင်တည်ထောင်ခဲ့ပါသည်။ ၂၀၁၆ ခုနှစ်၊ မေလ (၂၀)ရက်နေ့တွင် ကုမ္ပဏီ၏ အထင်ကရအောင်မြင်မှုတစ်ခုအဖြစ် ရန်ကုန်စတော့အိတ်ချိန်းတွင် အောင်မြင်စွာ စာရင်းဝင်နိုင်ခဲ့ပါသည်။ ထို့ပြင်ရန်ကုန်စတော့အိတ်ချိန်းတွင် စာရင်းဝင်နိုင်ခဲ့သည့် ပထမဦးဆုံးသော အထူးစီးပွားရေးဇုန်တွင် ရင်းနှီးမြှုပ်နှံထားသည့် ကုမ္ပဏီဖြစ်ပါသည်။ ကမကထပြုသူ အများနှင့်သက်ဆိုင်သော ကုမ္ပဏီ (၉)ခုမှာ

- ၁။ ဖတ်(စ်)မြန်မာအင်ဗက်(စ်)မန့်(စ်)ကုမ္ပဏီလီမိတက်
 - ၂။ ရွှေနိုင်ငံအရှေ့အာရှဖွံ့ဖြိုးတိုးတက်ရေး ကုမ္ပဏီလီမိတက်
 - ၃။ မြန်မာအဂရီ ဘစ္စနက်ပတ်ဘလစ်ကော်ပိုရေးရှင်း လီမိတက်
 - ၄။ မြန်မာ့လယ်ယာထွက်ကုန်နှင့် အထွေထွေဖွံ့ဖြိုးတိုးတက်ရေး အများပိုင် လီမိတက် (အမ်အေဂျီဒီပီအယ်လ်)
 - ၅။ မြန်မာအယ်ဒီဘယ်(လ်)အိုင်း(လ်)အင်းဒတ်စရီရယ် ကော်ပိုရေးရှင်း (အမ်အီးအိုင်စီအို) လီမိတက်
 - ၆။ မြန်မာသကြားဖွံ့ဖြိုးတိုးတက်ရေး အများပိုင်ကုမ္ပဏီလီမိတက်
 - ၇။ မြန်မာနည်းပညာနှင့် ရင်းနှီးမြှုပ်နှံမှု ကော်ပိုရေးရှင်းလီမိတက်
 - ၈။ အမျိုးသားဖွံ့ဖြိုးတိုးတက်ရေးအုပ်စု ကုမ္ပဏီလီမိတက်
 - ၉။ မြို့တော်သစ်ဖွံ့ဖြိုးတိုးတက်ရေး အများပိုင်ကုမ္ပဏီလီမိတက်တို့
- အပါအဝင် အစုရှယ်ယာရှင်ပေါင်း (၁၇,၀၃၂) ဦးရှိလာပြီး၊ ယခုအချိန်ထိ မြန်မာနိုင်ငံတွင် အစုရှယ်ယာရှင်အများဆုံးပါဝင်သည့် အများနှင့်သက်ဆိုင်သော ကုမ္ပဏီဖြစ်ပါသည်။

ကုမ္ပဏီမှတ်ပုံတင်အမှတ် : ၁၅၁၈၃၀၂၉၃

လုပ်ငန်းစတင်ဆောင်ရွက်သည့် : ၆၆ (၂၀၁၃-၂၀၁၄)

လက်မှတ်အမှတ်

MISSION, VISION and VALUE

VISION

To invest in the development of Thilawa SEZ, Yangon Region, for all round socio and economic growth of the Republic of the Union of Myanmar and to become a regional leader attracting foreign direct investments

MISSION

To create value for all our shareholders, investors, partners, employees and communities by investing and providing reliable, sustainable business environment through the development of world class industrial and commercial infrastructure with responsible international practices and good governance ensuring long term growth.

မျှော်မှန်းချက်

ရန်ကုန်တိုင်းဒေသကြီး၊ သီလဝါအထူးစီးပွားရေးဇုန်မှ တဆင့် ပြည်ထောင်စုသမ္မတ မြန်မာနိုင်ငံတော်တစ်ဝှမ်း လူနေမှုဘဝ ဖွံ့ဖြိုးတိုးတက်မှု၊ စီးပွားရေးဖွံ့ဖြိုး တိုးတက်မှုအတွက် အရေးပါသည့် အခြေခံအဆောက်အအုံများ ပေါ်ထွန်းတိုးတက်လာမှုနှင့် ဒေသတွင်း နိုင်ငံများအတွင်း နိုင်ငံတကာရင်းနှီးမြှုပ်နှံမှု အများဆုံးလက်ခံရရှိ သည့် နိုင်ငံအဖြစ် ရပ်တည်နိုင်ရန်။

ရည်ရွယ်ချက်

ကျွန်ုပ်တို့၏ အစုရှယ်ယာဝင်များ၊ ရင်းနှီးမြှုပ်နှံသူများ၊ လုပ်ဖော် ကိုင်ဖက်များ၊ ဝန်ထမ်းများနှင့် ဒေသတွင်းအဖွဲ့အစည်းများ အားလုံး ဘက်စုံဖွံ့ဖြိုးတိုးတက်ရန်၊ ရေရှည်အကျိုးစီးပွားဖြစ်ထွန်းရန် အတွက် နိုင်ငံတကာအဆင့် တာဝန်ခံသည့် လုပ်ထုံးလုပ်နည်းများ၊ ယုံကြည် စိတ်ချကောင်းမွန်သော စီမံခန့်ခွဲမှုများနှင့် ရေရှည် တည်တံ့မည့် စီးပွားရေးအဆောက်အအုံများတွင် ရင်းနှီးမြှုပ်နှံပြီး အကျိုးစီးပွား အခွင့်အလမ်းများ ဖော်ဆောင်ရန်။

S

Sustainability လေ့ရှိတတ်နိုင်ရေး

The process followed diligently to manage financial, social and environmental risks, obligations and opportunities.

T

Transparency ပွင့်လင်းမြင်သာမှုရှိရေး

There is a real need for the business to be open with all stakeholders.

R

Responsibility တာဝန်ရှိမှုရှိရေး

Beyond normal CSR with a responsibility to prevent human rights harms, whilst ensuring corrective avenues are available for infringements.

E

Efficiency အမြန်စွမ်းဆောင်နိုင်ရေး

Maximize outputs from given inputs, and in doing so, minimize costs.

N

Notable မှတ်ကျောက်တင်နိုင်ရေး

Significant, memorable and worthy of attention.

G

Goal Oriented မရတ်မနစ်သည့် ရည်ရွယ်ချက်တိုင်းရောက်ရှိရေး

Focus on tasks and the end results of those tasks.

T

Training လေ့ကျင့်သင်ကြားပေးရေး

Develop employee skills to keep the business competitive.

H

Health and Safety ကျန်းမာရေးစောင့်ရှောက်မှုနှင့် လုပ်ငန်းခွင်အန္တရာယ်တင်းကြပ်ရေး

Identify workplace health and safety risks and put together comprehensive risk mitigation measures.

CORPORATE STRUCTURE

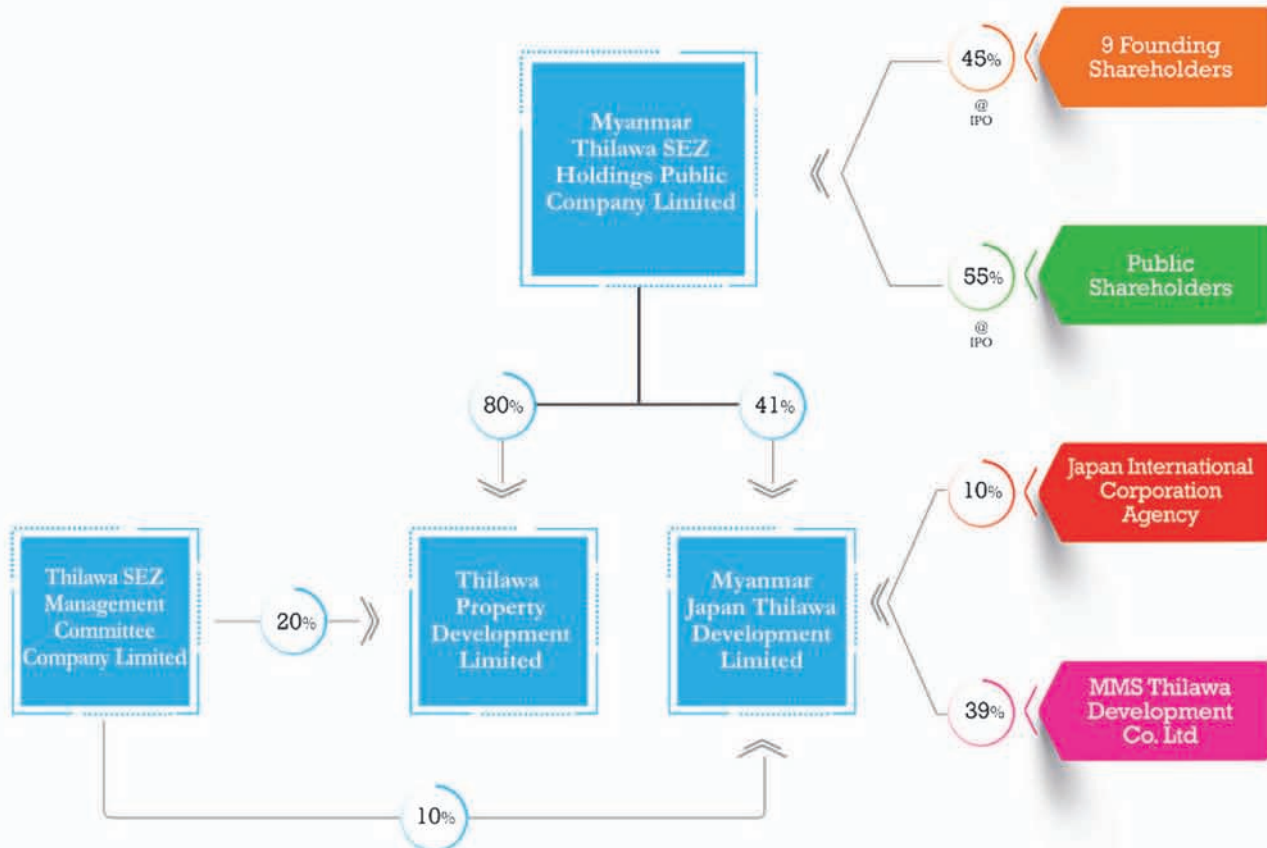

Note: MMS Thilawa Development Co., Ltd owned by (1) Mitsubishi Corporation, (2) Marubeni Corporation, (3) Sumitomo Corporation (4) Sumitomo Mitsui Banking Corporation, (5) Mizuho Bank and (6) MUFG Bank

MTSH BOARD STRUCTURE

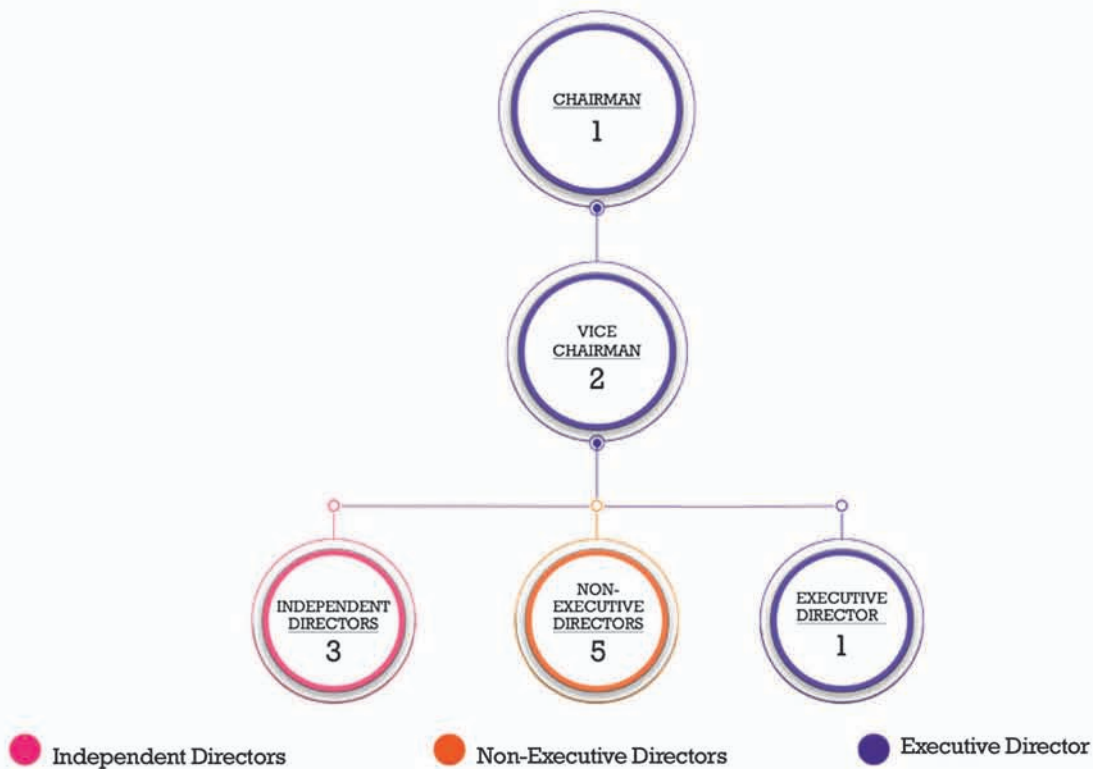

Board of Directors' Profile



U WIN AUNG

CHAIRMAN

Date of Appointment

8 July 2013.

Last Re-elected

29 September 2018

U Win Aung is the Chairman of the Myanmar Thilawa SEZ Holdings Public Co., Ltd. He is one of the initiators and the lead negotiator between Japan and Myanmar Government leaders as well as founder Chairman for Myanmar private sector's involvement in the implementation of the Thilawa SEZ jointly with the Japanese investors, to create investment opportunities for Myanmar Citizens.

U Win Aung founded and continues as the Chairman of the Dagon Group of Companies since its establishment in 1990. Since 1993, Dagon Group of Companies has successfully implemented property development projects. Dagon Group of Companies engages in wide range of business in general trading, residential and commercial development such as shopping malls, hotel development, integrated agricultural development, value added food industry, logistics and distribution, automobile distribution, petroleum distribution, and in other business sectors. He is the Chairman of Myanmar Agro Exchange Public Limited which

ဦးစီးအောင်သည် Myanmar Thilawa SEZ Holdings Public Co., Ltd. ၏ ဥက္ကဋ္ဌဖြစ်ပါသည်။ ဦးစီးအောင်သည် မူလအစ သီလဝါ အထူးစီးပွားရေးဇုန် အကောင်အထည် ပေါ်ပေါက်လာနိုင်ရေး အတွက် ဂျပန်နိုင်ငံနှင့် မြန်မာနိုင်ငံအစိုးရအဖွဲ့ အကြီးအကဲများအကြား ညှိနှိုင်းမှု များ ဆောင်ရွက်ခဲ့ပြီး ဂျပန်နိုင်ငံမှ လုပ်ငန်းရှင်များနှင့် တွဲဖက်၍ မြန်မာ နိုင်ငံသားများ ရင်းနှီးမြှုပ်နှံခွင့်ရရှိရန်နှင့် အများပြည်သူများမှ အစုရှယ်ယာ ထည့်ဝင်နိုင်ရန် ပုဂ္ဂလိကကဏ္ဍမှ ဦးဆောင်ညှိနှိုင်းကမကထ ပြုခဲ့သူ တစ်ဦးဖြစ်ပါသည်။

ဦးစီးအောင်သည် Dagon Group of Companies ကို ၁၉၉၀ ခုနှစ်တွင် ဦးဆောင်တည်ထောင်ခဲ့ပါသည်။ Dagon Group of Companies သည် အိမ်ရာဖွံ့ဖြိုးရေးစီမံကိန်းများကို ၁၉၉၃ ခုနှစ်ကပင် စတင်၍ အောင်မြင်စွာ အကောင်အထည်ဖော် ဆောင်ရွက်ခဲ့ပါသည်။ ကုန်သွယ်မှုလုပ်ငန်းများ၊ ဟိုတယ်လုပ်ငန်း၊ shopping mall များ၊ ဘက်စုံ လယ်ယာစိုက်ပျိုးရေးလုပ်ငန်းများ၊ တန်ဖိုးမြှင့်စားသောက်ကုန်ထုတ်လုပ်ငန်း၊ ထောက်ပံ့ပို့ဆောင်ရေးနှင့် ကုန်စည်ဖြန့်ဖြူးခြင်း၊ မော်တော်ယာဉ်နှင့် စက်သုံးဆီဖြန့်ဖြူးရေးလုပ်ငန်းများကို ဖော်ဆောင်လျက်ရှိသော စီးပွားရေး လုပ်ငန်းစုကြီးကို ဦးဆောင်နေသူတစ်ဦးလည်းဖြစ်ပါသည်။ နိုင်ငံတကာ အဆင့်မီ တည်းကုန်းဟင်းသီးဟင်းရွက်သစ်သီးဝလံ ပန်းမန်လက်ကား ဈေးကြီး၊ အခြေခံအဆောက်အဦးများနှင့် ပွဲရုံများ၊ လူနေအဆောက်အအုံ

specializes in agri value chain & infrastructure development such as Danyingon vegetables, fruits and flower wholesale market. He is also founder and Chairman of Golden Land East Asia Development Limited (GLAD), which is one of the founding public companies of MTSH. He is a board secretary representing Yangon Regional Government at Yangon Metropolitan Development Public Co., Ltd (YMD) a joint venture company between Yangon Regional Government and Myanmar Construction and Development Public Co., Ltd which aims to develop & upgrade greater Yangon City & Yangon Region. He is also Patron of the Myanmar Construction Entrepreneurs Federation (MCEF) and Myanmar Licensed Contractors Association (MLCA) as well. U Win Aung was elected as President of Union of Myanmar Federation of Chamber of Commerce and Industries from 2011 to 2016.

He was also Chairman of ASEAN Business Advisory Council (ABAC) (2013-2014) and Chairman of Greater Mekong Sub-region Business forum (GMS-BF) (2012-2014). He was also one of the members of National Economic and Social Advisory Council (NESAC) & UN-ESCAP Advisory Council.

များကို တည်ဆောက်အကောင်အထည်ဖော်ခြင်း စီမံကိန်းကို ဖော်ဆောင် လျက်ရှိသည့် မြန်မာအက်ဂရီ အိတ်(စ်)ချိန်း အများပိုင်လီမိတက် (Myanmar Agro Exchange Public Ltd. MAEX)ကို ဦးဆောင်တည်ထောင်သူ ဥက္ကဋ္ဌတစ်ဦးဖြစ်ပါသည်။ ဦးဝင်းအောင်သည် MTSH တွင် ကနဦး ဦးဆောင်ပါဝင်တည်ထောင်သော အများပိုင် ကုမ္ပဏီများတွင် တစ်ခုအပါအဝင်ဖြစ်သော Golden Land East Asia Development Limited (GLEAD) ၏ ဥက္ကဋ္ဌတစ်ဦးလည်း ဖြစ်ပါ သည်။ ထို့အပြင် ဦးဝင်းအောင်သည် ရန်ကုန်တိုင်းဒေသကြီး အစိုးရအဖွဲ့နှင့် မြန်မာ့ဆောက်လုပ်ရေးနှင့် ဖွံ့ဖြိုးရေး အများနှင့်သက်ဆိုင်သော ကုမ္ပဏီ လီမိတက် (Myanmar Construction and Development Public Co., Ltd.) တို့ ပူးပေါင်းပြီး ရန်ကုန်မြို့တော်ဖွံ့ဖြိုးတိုးတက်ရေးနှင့် အဆင့် မြှင့်တင်ရေးကို ရည်ရွယ်၍ ဖွဲ့စည်းတည်ထောင်ထားသည့် ရန်ကုန် မက်ထရိုပိုလီတန် ဒယ်ဗလော့မင်း ပတ်ပလစ်ကုမ္ပဏီလီမိတက် (YMD - Yangon Metropolitan Development Public Co., Ltd.) ၏ ရန်ကုန်တိုင်းဒေသကြီးအစိုးရအဖွဲ့၏ တာဝန်ပေးချက်အရ ရန်ကုန်တိုင်း အစိုးရအဖွဲ့အား ကိုယ်စားပြုဒါရိုက်တာ ဘုတ်အဖွဲ့၏ အတွင်းရေးမှူး တာဝန်ကို စေတနာ့ဝန်ထမ်းတာဝန်ထမ်းဆောင်နေသူ တစ်ဦးလည်း ဖြစ်ပါသည်။ သူသည် မြန်မာနိုင်ငံဆောက်လုပ်ရေးဆိုင်ရာ လုပ်ငန်းရှင် များအသင်းချုပ် (MCEF) နှင့် မြန်မာနိုင်ငံလိုင်စင်ရ ကန်ထရိုက်တာများ အသင်း (MLCA) တို့၏ နာယကအဖွဲ့ဝင်တစ်ဦး ဖြစ်ပါသည်။

ဦးဝင်းအောင်သည် ပြည်ထောင်စုသမ္မတ မြန်မာနိုင်ငံတော်သည် များနှင့် စက်မှုလက်မှုလုပ်ငန်းရှင်များအသင်းချုပ် (UMFCCI) ၏ ဥက္ကဋ္ဌအဖြစ် ၂၀၁၁ ခုနှစ် မှ ၂၀၁၆ ခုနှစ်ထိ တာဝန်ယူဆောင်ရွက်ခဲ့ ပါသည်။

ထို့ပြင် အာဆီယံစီးပွားရေး အကြံပေးကောင်စီ (ABAC)၏ ဥက္ကဋ္ဌ အဖြစ် ၂၀၁၃ ခုနှစ်မှ ၂၀၁၄ ခုနှစ်အထိ၊ မဲခေါင်ဒေသခွဲ စီးပွားရေးဖိုရမ် (GMS-BF) ၏ ဥက္ကဋ္ဌအဖြစ် ၂၀၁၂ ခုနှစ်မှ ၂၀၁၄ ခုနှစ်အထိ ထမ်းဆောင် ခဲ့ပါသည်။ အမျိုးသားစီးပွားရေးနှင့် လူမှုရေးအကြံပေး ကောင်စီ (NESAC)နှင့် ကုလသမဂ္ဂအရှေ့အာရှနှင့် ပစိဖိတ်နိုင်ငံများဖွံ့ဖြိုးတိုး တက်ရေး UN-ESCAP တို့၏ အကြံပေးကောင်စီတွင် အဖွဲ့ဝင်တစ်ဦး အဖြစ်လည်း တာဝန်ယူခဲ့ပါသည်။



U THEIM WAI VICE CHAIRMAN	
Date of Appointment	8 July 2013.
Last Re-elected	29 September 2018

U Theim Wai @ Serge Pun is the Vice Chairman of the Board of Directors and one of the Principal Shareholders of the Company. He is also the Chairman of Serge Pun and Associates (SPA), First Myanmar Investment Company Limited (FMI), Yoma Strategic Holdings (YSH) and Memories Group Limited (Memories).

SPA's flagship FMI, one of the first public companies in Myanmar, was established in 1992. In 2006, Mr. Pun led YSH to a successful listing on the mainboard of the Singapore Stock Exchange (SGX). FMI became the first company to be listed on the new Yangon Stock Exchange on March 2016. On January 2018, the Memories Group, the Group's tourism business successfully gained a listing on the SGX Catalist Board.

Mr. Pun is currently a member of the World Economic Forum ASEAN Regional Group, ASEAN Business Council, Asia Business Council and a standing member of the Chinese People's Political Consultative Conference of Dalian. Additionally, he served as an Honorary Business Representative of the International Enterprise Singapore for Myanmar from 2004 till 2006.

ဦးသိမ်းဝေသည် ကုမ္ပဏီ ဒါရိုက်တာအဖွဲ့၏ ဒုတိယဥက္ကဋ္ဌတစ်ဦး ဖြစ်ပြီး၊ ကုမ္ပဏီ၏ ရှယ်ယာအများဆုံး ပိုင်ဆိုင်သူများအနက် တစ်ဦး အပါအဝင်ဖြစ်ပါသည်။ သူသည် Serge Pun and Associates Ltd. (SPA), First Myanmar Investment (FMI), Yoma Strategic Holdings (YSH) နှင့် Memories Group of Limited (Memories) တို့ပါဝင်ဖွဲ့စည်းထားသည့် SPA ကုမ္ပဏီများအုပ်စု (SPA Group) ၏ ဥက္ကဋ္ဌတစ်ဦး ဖြစ်ပါသည်။

၁၉၉၂ ခုနှစ်တွင် FMI ကုမ္ပဏီအား ထူထောင်ခဲ့ပြီး ယင်းကုမ္ပဏီသည် မြန်မာနိုင်ငံတွင် ပထမဆုံးတည်ထောင်ခဲ့သော အများပိုင်ကုမ္ပဏီတစ်ခု ဖြစ်ခဲ့ပါသည်။ ၂၀၀၆ ခုနှစ်တွင် ဦးသိမ်းဝေသည် Yoma Strategic Holdings ကို ဦးဆောင်တည်ထောင်ခဲ့ပြီး အဆိုပါ Holdings သည် စင်္ကာပူစတော့အိတ်ချိန်း (SGX) ဈေးကွက်၌ အောင်မြင်စွာ ရပ်တည်နိုင်ခဲ့ ပါသည်။ ၂၀၁၆ ခုနှစ်၊ မတ်လတွင် FMI သည် Yangon Stock Exchangeဈေးကွက်တွင် ပထမဆုံးစာရင်းဝင်ကုမ္ပဏီ ဖြစ်လာခဲ့ပါသည်။ ၂၀၁၈ ခုနှစ် ဇန်နဝါရီလတွင် Memories Group အုပ်စု၏ ခရီးသွား လုပ်ငန်းကိုလည်း စင်္ကာပူစတော့အိတ်ချိန်း (SGX) ၏ Catalist Board တွင် အောင်မြင်စွာဖြင့် စာရင်းဝင်ခဲ့ပါသည်။

ဦးသိမ်းဝေသည် ယခုလက်ရှိတွင် World Economic Forum ASEAN Regional Group, ASEAN Business Council နှင့် Asia Business Council တို့၏ အဖွဲ့ဝင်တစ်ဦးဖြစ်ပြီး၊ Chinese People's Political Consultative Conference of Dalian တွင် အမြဲတမ်းအဖွဲ့ဝင်၊ ၂၀၀၄ ခုနှစ်မှ ၂၀၀၆ ခုနှစ်အထိ International Enterprise Singapore၏ မြန်မာနိုင်ငံဆိုင်ရာ ဂုဏ်ထူးဆောင်စီးပွားရေး ကိုယ်စားလှယ်တစ်ဦးလည်း ဖြစ်ခဲ့ပါသည်။



U KHIN MAUNG AYE

VICE CHAIRMAN

Date of Appointment

8 July 2013.

Last Re-elected

9 September 2017

U Khin Maung Aye is a Vice Chairman of the Board of Directors of the Company. He is the Chairman of New City Development, which is one of the Principal Shareholders of our Company. New City Development is a Public Company that is engaged in town planning and infrastructure development, with the objective of improving the living standards of rural areas in Myanmar and relieving the population pressure in the big cities in Myanmar.

U Khin Maung Aye established Kaytumadi Co., Ltd in 1991 and is also the Founder and Chairman of the Kaung Myanmar Aung Group. He is also the Chairman of the KMA Shipping Co., Ltd, Citizen Business Insurance Public Limited, Myanmar Microfinance Bank Limited and Golden Myanmar Airlines Public Company Limited (all of which are associated with the Kaung Myanmar Aung Group). He is also the Chairman of Co-Operative Bank Limited and the Chairman of the Central Cooperative Society (CCS).

U Khin Maung Aye was elected as Chairman of the Myanmar Banks Association at its 15th Annual General Meeting that took place on 4 December 2015. He is the Chairman of Myanmar Investors Development Association (MIDA), which was established in 2014, the main objective of which is Bridging Myanmar to the world.

He is a member of the Private Sector Development Committee formed by the President of the Republic of the Union of Myanmar on 24 October 2016 by Notification No. 79/2016 of President's Office.

He is also a member of Farmer's Rights Protection and Promotion of Farmer's Interests Steering Committee.

In addition to his expansive entrepreneurial duties, he is a well-known philanthropist. He accomplishes the humanitarian work with a unique passion and innovation.

U Khin Maung Aye graduated with a Bachelor of Science (Maths) Q2 degree from the University of Yangon in 1985.

ဦးခင်မောင်အေးသည် ကုမ္ပဏီဒါရိုက်တာအဖွဲ့၏ ဒုတိယဥက္ကဋ္ဌတစ်ဦးဖြစ်ပါသည်။ သူသည် ကျွန်ုပ်တို့ကုမ္ပဏီ၏ ရှယ်ယာအများဆုံးပိုင်ဆိုင်သူများထဲမှ တစ်ဦးဖြစ်သည့် New City Development ၏ ဥက္ကဋ္ဌဖြစ်သည်။ New City Development ကုမ္ပဏီသည် မြန်မာနိုင်ငံ၏ ကျေးလက်ဒေသ လူနေမှုအဆင့်အတန်းတိုးတက်စေရန်နှင့် မြန်မာနိုင်ငံ၏ မြို့ကြီးများတွင် လူဦးရေထူထပ်မှုဖိအားမှ လွတ်မြောက်စေရေး ရည်ရွယ်ချက်ဖြင့် မြို့ပြစီမံကိန်းရေးဆွဲခြင်းနှင့် အခြေခံအဆောက်အအုံတည်ဆောက်ရေးလုပ်ငန်းကို လုပ်ဆောင်သည့် အများပိုင် ကုမ္ပဏီတစ်ခုဖြစ်သည်။

ဦးခင်မောင်အေးသည် Kaytumadi Co., Ltd. ကို ၁၉၉၁ ခုနှစ်တွင် တည်ထောင်ခဲ့ပြီး၊ Kaung Myanmar Aung အုပ်စု၏ တည်ထောင်သူနှင့် ဥက္ကဋ္ဌလည်းဖြစ်ပါသည်။ သူသည် Kaung Myanmar Aung Group နှင့် ပတ်သက်သည့် KM Shipping Co., Ltd, Citizen Business Insurance Public Limited, Myanmar Microfinance Bank Limited နှင့် Golden Myanmar Airlines Public Company Limited တို့၏ ဥက္ကဋ္ဌလည်းဖြစ်ပါသည်။ သူသည် Co-Operative Bank Limited ၏ ဥက္ကဋ္ဌနှင့် ဗဟိုသမဝါယမအသင်း၏ ဥက္ကဋ္ဌလည်း ဖြစ်ပါသည်။

ဦးခင်မောင်အေးသည် ဒီဇင်ဘာလ (၄)ရက်၊ ၂၀၁၅ ခုနှစ်တွင် ကျင်းပသည့် မြန်မာနိုင်ငံဘဏ်များအသင်း၏ (၁၅) ကြိမ်မြောက် နှစ်ပတ်လည် အထွေထွေအစည်းအဝေးတွင် အသင်း၏ ဥက္ကဋ္ဌအဖြစ် ရွေးကောက်တင်မြှောက်ခံရပါသည်။ သူသည် မြန်မာ့ရင်းနှီးမြှုပ်နှံမှု လုပ်ငန်းရှင်များ ဖွံ့ဖြိုးတိုးတက်ရေးအသင်း၏ ဥက္ကဋ္ဌလည်းဖြစ်ပါသည်။

ဦးခင်မောင်အေးသည် ပြည်ထောင်စုသမ္မတမြန်မာနိုင်ငံတော်၊ နိုင်ငံတော်သမ္မတမှ လက်မှတ်ရေးထိုးသည့် နိုင်ငံတော်သမ္မတရုံး၏ (၂၄. ၁၀. ၂၀၁၆) ရက်စွဲပါ အမိန့်ကြော်ငြာစာအမှတ် ၇၉/၂၀၁၆ ဖြင့် ဖွဲ့စည်းသည့် ပုဂ္ဂလိကကဏ္ဍဖွံ့ဖြိုးတိုးတက်ရေး ဦးဆောင်အဖွဲ့၏ အဖွဲ့ဝင်လည်း ဖြစ်ပါသည်။

ဦးခင်မောင်အေးသည် များပြားလှသော စွန့်ဦးတီထွင်ခြင်းဆိုင်ရာ ကိစ္စများ လုပ်ကိုင်ရုံသာမက သူသည် လူသိများသည့် ပရဟိတလုပ်ငန်း ဆောင်ရွက်သူတစ်ဦးလည်းဖြစ်သည်။ သူသည် လူသားအကျိုးပြုလုပ်ငန်းများကို မတူထူးခြားသည့် စိတ်အားထက်သန်မှုနှင့် တီထွင်ကြံဆမှုတို့ဖြင့် ပြီးမြောက်အောင်မြင်အောင် ဆောင်ရွက်သည်။

ဦးခင်မောင်အေးသည် ၁၉၈၅ ခုနှစ်တွင် ရန်ကုန်တက္ကသိုလ်မှ သိပ္ပံဘွဲ့ (သင်္ချာ) Q2 ဘွဲ့ဖြင့် အောင်မြင်ခဲ့ပါသည်။



Prof. Dr. AUNG TUN THET	
INDEPENDENT DIRECTOR	
Date of Appointment	1 November 2014
Last Re-appointed	29 September 2018

Prof. Dr. Aung Tun Thet is an Independent Director of the Company. He serves as member of the Peace Commission, Honorary Professor at the University of British Columbia, in Vancouver, Canada, Chairman of the UN Global Compact Myanmar Network, Advisor to the Union of Myanmar Federation of Commerce and Industries, Visiting professor at Yangon University and Yangon University of Economics and National Contact Point for the Organization for Economic Co-operation and Development (OECD) Responsible Business Conduct, Chief Coordinator of Union Enterprise for Humanitarian Assistance, Resettlement and Development in Rakhine (UEHRD), Member of Myanmar Investment Commission.

Prof. Dr. Aung Tun Thet holds a Bachelor of Commerce from Yangon University, a Post-Graduate Diploma in Management Studies from the University of Brighton, M.Sc. in Operations Research from the University of Warwick and a Ph.D, in Management Sciences from the University of Manchester and a Post-doctoral Research Fellow from University of Marburg. He was awarded an Honorary Doctorate D.Litt. Degree by the Yangon University of Economics in 2015.

ပါမောက္ခဒေါက်တာ အောင်ထွန်းသက်သည် ကုမ္ပဏီ၏ လွတ်လပ်သော ဒါရိုက်တာတစ်ဦးဖြစ်ပါသည်။ သူသည် ငြိမ်းချမ်းရေးကော်မရှင်၏ အဖွဲ့ဝင်တစ်ဦးအနေဖြင့်လည်းကောင်း၊ ကနေဒါနိုင်ငံ ဗန်ကူးဘားမြို့ရှိ University of British Columbia တွင် ဂုဏ်ထူးဆောင်ပါမောက္ခအနေဖြင့်လည်းကောင်း၊ UN Global Compact Myanmar Network တွင် ဥက္ကဋ္ဌအနေဖြင့်လည်းကောင်း၊ ပြည်ထောင်စုသမ္မတမြန်မာနိုင်ငံတော်သည်များနှင့် စက်မှုလက်မှုလုပ်ငန်းရှင်များအသင်းချုပ်၏ အကြံပေးအဖြစ်လည်းကောင်း၊ ရန်ကုန်တက္ကသိုလ်နှင့် ရန်ကုန်စီးပွားရေးတက္ကသိုလ်တို့၏ ဧည့်ပါမောက္ခတစ်ဦးအနေဖြင့် လည်းကောင်း၊ စီးပွားရေးပူးပေါင်းဆောင်ရွက်မှုနှင့် ဖွံ့ဖြိုးတိုးတက်ရေးဆိုင်ရာ တာဝန်သိအဖွဲ့အစည်းတစ်ခုဖြစ်သည့် Organization for Economic Co-operation and Development (OECD) အဖွဲ့တွင် National Contact Point အနေဖြင့်လည်းကောင်း၊ ရခိုင်ပြည်နယ်အတွင်း လူသားချင်းစာနာမှုအကူအညီထောက်ပံ့ရေး၊ ပြန်လည်နေရာချထားရေး၊ ဖွံ့ဖြိုးရေးစီမံကိန်း (UEHRD) တွင် Chief Coordinator အဖြစ်လည်းကောင်း၊ ရင်းနှီးမြှုပ်နှံမှုနှင့် ကုမ္ပဏီများ ညွှန်ကြားမှုဦးစီးဌာနတွင် အဖွဲ့ဝင်တစ်ဦးအဖြစ်လည်းကောင်း တာဝန်ထမ်းဆောင်လျက်ရှိပါသည်။

ပါမောက္ခဒေါက်တာ အောင်ထွန်းသက်သည် ရန်ကုန်တက္ကသိုလ်မှ စီးပွားဘွဲ့အားလည်းကောင်း၊ University of Brighton မှ စီမံခန့်ခွဲမှုဆိုင်ရာ ဘွဲ့လွန်ဒီပလိုမာအားလည်းကောင်း၊ University of Warwick မှ သိပ္ပံမဟာဘွဲ့ (Operations Research) အားလည်းကောင်း၊ University of Manchester မှ ပါရဂူဘွဲ့ (Management Sciences) အားလည်းကောင်း၊ University of Marburg မှ Post-doctoral Research Fellow တို့အား ရရှိခဲ့ပါသည်။ သူသည် ရန်ကုန်စီးပွားရေး တက္ကသိုလ်မှ ချီးမြှင့်သည့် ဂုဏ်ထူးဆောင်ပါရဂူဘွဲ့ (D.Litt. Degree) ကိုလည်း ၂၀၁၅ ခုနှစ်တွင် ရရှိခဲ့ပါသည်။



U TIN HTUT OO INDEPENDENT DIRECTOR

Date of Appointment	1 November 2014
Last Re-appointed	29 September 2018

U Tin Htut Oo is an Independent Director of the Company. He was appointed in November 2014. Currently he is the Chairman of Agriculture Group of Yoma Strategic Holdings Ltd., a public listed Myanmar Company in Singapore and CEO of Agribusiness and Rural Development Consultants (ARDC) in Myanmar. He is Chairing the Board of the Center for Economic and Social Development (CESD) and also an Advisor to Union of Myanmar Chamber of Commerce and Industry (UMFCCI) and Myanmar Rice Federation.

He holds a Bachelor of Agriculture degree (B. Ag) from the Institute of Agriculture, University of Mandalay (1971) Myanmar and M.Sc (Agricultural Economics) from Ohio State University (1985) USA. He was a Visiting Research Fellow at the Institute of Developing Economics, Tokyo, Japan in 1994-1995.

From 2001 to 2009, he was the Director-General of the Department of Agricultural Planning, Ministry of Agriculture and Irrigation and before that held various posts in the same Ministry since 1974. He retired from the Civil Service in 2009. U Tin Htut Oo served as the Chairman of the National Economic and Social Advisory Council (NESAC), and Economic Advisor to the President, the Republic of the Union of Myanmar (2012-2016).

In his capacity with the UN and international organizations, he served as Senior Advisor to the Executive Secretary, UNESCAP from 2009-2011. U Tin Htut Oo has been awarded 5th Dioscoro L. Umali Achievement Award in Agricultural Development in 2015 which recognizes exemplary individuals who have advanced agricultural development in Southeast Asia.

ဦးတင်ထွဋ်ဦးသည် ကုမ္ပဏီ၏ လွတ်လပ်သောဒါရိုက်တာအဖြစ် ၂၀၁၄ ခုနှစ်၊ နိုဝင်ဘာလတွင် ခန့်အပ်ခြင်းခံရပါသည်။ သူသည် စင်္ကာပူနိုင်ငံရှိ စာရင်းဝင်ကုမ္ပဏီဖြစ်သည့် Yoma Strategic Holdings Ltd တွင် လယ်ယာစီးပွားလုပ်ငန်းစု၏ ဥက္ကဋ္ဌအဖြစ်လည်းကောင်း၊ Agribusiness and Rural Development Consultants (ARDC)၏ အလုပ်အမှုဆောင်အရာရှိချုပ်အဖြစ်လည်းကောင်း တာဝန်များထမ်းဆောင်လျက်ရှိပါသည်။ သူသည် စီးပွားရေးနှင့်လူမှုဖွံ့ဖြိုး တိုးတက်ရေး စင်တာ (CESD) ၏ ဒါရိုက်တာအဖွဲ့ ဥက္ကဋ္ဌတစ်ဦးဖြစ်ပြီး၊ မြန်မာနိုင်ငံ ဆန်စပါးလုပ်ငန်းအသင်းချုပ်နှင့် ပြည်ထောင်စုသမ္မတမြန်မာနိုင်ငံတော်သည် များနှင့် စက်မှုလက်မှုလုပ်ငန်းရှင်များအသင်းချုပ်၏ အကြီးတန်း အကြံပေးအဖြစ် ဆောင်ရွက်လျက်ရှိပါသည်။

သူသည် မန္တလေးတက္ကသိုလ်မှ လယ်ယာစိုက်ပျိုးရေးပညာဘွဲ့ကို ၁၉၇၁ ခုနှစ်တွင် ရရှိခဲ့ပြီး၊ အမေရိကန်ပြည်ထောင်စုရှိ Ohio State University မှ စိုက်ပျိုးရေးဆိုင်ရာ စီးပွားရေးမဟာဘွဲ့တို့အား ၁၉၈၅ ခုနှစ်တွင် ရရှိခဲ့ပါသည်။ သူသည် ဂျပန်နိုင်ငံ၊ တိုကျိုမြို့တွင် ၁၉၉၄ မှ ၁၉၉၅ ခုနှစ်အထိ Institute of Developing Economics တွင် ဧည့်သုတေသီ (Visiting Research Fellow) အဖြစ် ဆောင်ရွက်ခဲ့ပါသည်။

သူသည် ၂၀၀၁ ခုနှစ်မှ ၂၀၀၉ ခုနှစ်အထိ လယ်ယာစိုက်ပျိုးရေး စီမံကိန်းဌာန၏ ညွှန်ကြားရေးမှူးချုပ်အဖြစ် တာဝန်ထမ်းဆောင်ခဲ့ပြီး၊ ယင်းမတိုင်မီ ၁၉၇၄ ခုနှစ်မှ၍ လယ်ယာစိုက်ပျိုးရေးနှင့် ဆည်မြောင်း ဝန်ကြီးဌာနတွင် ရာထူးအဆင့်ဆင့်ဖြင့် တာဝန်များထမ်းဆောင်ခဲ့ပါသည်။ သူသည် ၂၀၁၂ ခုနှစ်မှ ၂၀၁၆ ခုနှစ်အထိ သမ္မတဦးသိန်းစိန်၏ စီးပွားရေး အကြံပေးအဖြစ်လည်းကောင်း၊ အမျိုးသားစီးပွားရေးနှင့် လူမှုရေး အကြံပေးကောင်စီ၏ ဥက္ကဋ္ဌအနေဖြင့်လည်းကောင်း ထမ်းဆောင်ခဲ့ပါသည်။ သူသည် ကုလသမဂ္ဂအဖွဲ့အစည်းများတွင် အတိုင်ပင်ခံ အနေဖြင့် တာဝန် ထမ်းဆောင်ခဲ့ပြီး၊ ၂၀၀၉ ခုနှစ်မှ ၂၀၁၁ ခုနှစ်အထိ အကြီးတန်းအကြံပေး အဖြစ် UNESCAP အမှုဆောင်အတွင်းရေးမှူးရုံးတွင် ထမ်းဆောင်ခဲ့ပါသည်။ သူသည် အရှေ့တောင်အာရှတွင် လယ်ယာစိုက်ပျိုးရေး ဖွံ့ဖြိုးတိုးတက်မှုလုပ်ငန်းများ ဆောင်ရွက်ရာတွင် စံပြပုဂ္ဂိုလ်တစ်ဦးအဖြစ် ၂၀၁၅ ခုနှစ်တွင် လယ်ယာစိုက်ပျိုးရေး ဖွံ့ဖြိုးတိုးတက်ရေးအတွက် Dioscoro L.Umali Achievement ဆုကို ပေးအပ်ချီးမြှင့်ခြင်း ခံခဲ့ရပါသည်။



U AUNG NYUNT

INDEPENDENT DIRECTOR

Date of Appointment 23 October 2016

Last Re-appointed 29 September 2018

U Aung Nyunt is an Independent Director of the Company. He was appointed in October 2016. From 1966 to 2007, nearly (41) years of services at Myanmar Timber Enterprise – Finance/Account Department, Planning Department and retired as a General Manager (Planning). As an attached duty in 1991, he served as a Director (Finance) for two years at National Industrial Holding Company Limited (NIHL) (Public Company). From 1995 to 1996, he was a part time Director of Myanmar Forest Products Joint Venture Company Limited (Forest J.V), Myanmar Korea Timber International Company Ltd (MKTI), Myanmar Seal Company Limited (M.S.L) and International Business Centre (I.B.C) Co Ltd. Starting from 2008 to 2013, he was an Independent Auditor for the Union of Myanmar Federation of Chambers of Commerce and Industry (UMFCCI), Myanmar Engineering Society (MES), NGO-Japan Seeds Asia Project, Trustee Board of Pyi Shwe San Taw Pagoda and International Business Centre Company Limited (I.B.C) under the name of Aung Nyunt and Associates (Auditors). During his service at the Ministry, he has joined and attended various Financial Management Seminars in (9) different countries. He attended the Audit Committee Master Programme in April 2018 jointly sponsored by International Finance Corporation and Myanmar Institute of Directors. He was born in 1944 and studied at Myoma National High School. He graduated with B.Com (Accounting) in 1964 and Registered Accountant (Full-fledge) (now CPA) in 1965 respectively.

ဦးအောင်ညွန့်သည် ဒါရိုက်တာအဖွဲ့ဝင်တစ်ဦးဖြစ်ပြီး ၂၀၁၆ ခုနှစ်၊ အောက်တိုဘာလမှစ၍ လွတ်လပ်သော ဒါရိုက်တာအဖြစ် ခန့်အပ်ခြင်း ခံခဲ့ရပါသည်။ ၁၉၆၆ မှ ၂၀၀၇ ခုနှစ်အထိ (၄၁) နှစ်ခန့် မြန်မာ့သစ်လုပ်ငန်း- ဘဏ္ဍာရေး/ ငွေစာရင်းဌာနနှင့် စီမံကိန်းဌာနတို့တွင် တာဝန်ထမ်း ဆောင်ခဲ့ပြီး အထွေထွေမန်နေဂျာ (စီမံကိန်း) ရာထူးဖြင့် အငြိမ်းစားရယူခဲ့ ပါသည်။ တွဲဖက်တာဝန်ဖြင့် ၁၉၉၁ခုနှစ်တွင် နေရှင်နယ် အင်ဒတ်စ်ထရီ ရယ်ဟိုလ်ဒင်း ကုမ္ပဏီလီမိတက် (NIHL) (အများပိုင် ကုမ္ပဏီ) တွင် ၂ နှစ်ခွဲခန့် ဒါရိုက်တာ (ဘဏ္ဍာရေး) တာဝန်ထမ်းဆောင်ခဲ့ပါသည်။ ၁၉၉၅ ခုနှစ်မှ ၁၉၉၆ ခုနှစ်အထိ မြန်မာ့သစ်တောထွက် ပစ္စည်းဖက်စပ် ကော်ပိုရေးရှင်းလီမိတက် (Forest J.V) (အများပိုင် ကုမ္ပဏီ)၊ နိုင်ငံခြား ဖက်စပ်-မြန်မာ ကိုရီးယား အပြည်ပြည်ဆိုင်ရာ ကုန်သွယ်မှုကုမ္ပဏီ (MKTI)၊ မြန်မာဆီးလ်ကုမ္ပဏီလီမိတက် (M.S.L)နှင့် အပြည်ပြည် ဆိုင်ရာကုန်သွယ်မှု ဗဟိုဌာနကုမ္ပဏီလီမိတက် (I.B.C)တို့တွင် မြန်မာ့ သစ်လုပ်ငန်း၏ အချိန်ပိုင်းဒါရိုက်တာအဖြစ် တာဝန်ယူဆောင်ရွက်ခဲ့ပါ သည်။ ၂၀၀၈ ခုနှစ်မှစ၍ ၂၀၁၃ ခုနှစ်အထိ အောင်ညွန့်နှင့်အဖွဲ့ စာရင်း စစ်အမည်ဖြင့် ပြည်ထောင်စုမြန်မာနိုင်ငံ ကုန်သည်/စက်မှု အသင်းချုပ် (UMFCCI)၊ မြန်မာနိုင်ငံအင်ဂျင်နီယာအသင်း (MES)၊ NGO-Ja- pan Seeds Asia Project ပြည်မြို့ ရွှေဆံတော်ဂေါပက ဘဏ္ဍာတော် ထိန်းအဖွဲ့၊ အပြည်ပြည်ဆိုင်ရာ စီးပွားရေးဗဟိုဌာနလီမိတက် (I.B.C) တို့တွင် (၆) နှစ်ခန့် လက်မှတ်ရပြည်သူ့စာရင်းကိုင်အဖြစ် တာဝန်ယူ ဆောင်ရွက်ခဲ့ပြီး စာရင်းစစ်အစီရင်ခံစာများ ထုတ်ပြန်ခဲ့ပါသည်။ အစိုးရ တာဝန်ဖြင့် နိုင်ငံ(၉) နိုင်ငံတွင် ဘဏ္ဍာရေးစီမံခန့်ခွဲမှုပညာ ဆွေးနွေးပွဲများ တက်ရောက်ခဲ့ပါသည်။ သူသည် ၂၀၁၈ ခုနှစ် ဧပြီလတွင် IFC နှင့် Myanmar Institute of Director (MIoD) တို့မှ ကျင်းပသည့် AUDIT COMMITTEE MASTER PROGRAMME သင်တန်း ကိုလည်း တက်ရောက်ခဲ့ပါသည်။ သူသည် ၁၉၄၄ ခုနှစ်တွင် မွေးဖွားခဲ့ပြီး၊ မြို့မအမျိုးသားအထက်တန်းကျောင်းတွင် ပညာဆည်းပူးခဲ့ပါသည်။ ၁၉၆၄ ခုနှစ်တွင် B.Com (Accounting), ၁၉၆၅ ခုနှစ်တွင် Registered Accountant (Full-fledge) (ယခု C.P.A) ဘွဲ့ အသီးသီးရရှိခဲ့ပါသည်။



U TUN LWIN	
NON-EXECUTIVE DIRECTOR	
Date of Appointment	8 July 2013.
Last Re-elected	29 September 2018

U Tun Lwin is a Director and the Secretary of the Board. He has been the Chairman of MAGDPL since 2012, which is one of the biggest shareholders of our Company. MAGDPL is a public company, and is currently developing container and general cargo handling International Terminal at plot number 29 of the Thilawa Port Area, among other business operations.

He is the director of MAPCO and he is also the Director of Myanmar Citizens Bank Limited. He is serving as the Vice Chairman of National Resources Development Company Limited too.

He is presently the Managing Director of Shwe Me Group of Companies. Shwe Me Group of Companies has been listed as 3rd to 49th highest taxpayer in the country for the Income Tax and Commercial Tax Categories from Financial year 2010-2011 to 2017-2018. And, on 2014, it has been awarded the prestigious “President’s Excellence Award for Tax and Revenue Duty”. He is the Chairman of SCG – Shwe Me Logistics (Myanmar) Co., Ltd.

He is currently serving as the Chairman of Myanmar Pulses, Beans and Sesame Seeds Merchants Association, the Central Executive Committee Member of UMFCCL and the Treasurer of Myanmar-Japan Association.

The companies he is associating are currently exporting agricultural products, importing construction materials and general cargo, providing logistics services, developing terminal at Thilawa port area, growing teak plantations and involving in other business sectors too. He attended the Audit Committee Master Programme in April 2018 jointly sponsored by International Finance Corporation and Myanmar Institute of Directors.

ဦးထွန်းလွင်သည် ကုမ္ပဏီ၏ ဒါရိုက်တာတစ်ဦးနှင့် ဘုတ်အတွင်းရေးမှူးအဖြစ် တာဝန်ယူထားပါသည်။ သူသည် ကျွန်ုပ်တို့ ကုမ္ပဏီ၏ ရှယ်ယာအများဆုံး ပိုင်ဆိုင်သူများအနက်မှ တစ်ဦးဖြစ်သည့် MAGDPL ၏ ဥက္ကဋ္ဌအဖြစ် ၂၀၁၂ ခုနှစ်ကတည်းက တာဝန်ထမ်းဆောင်ခဲ့ပါသည်။ MAGDPL သည် အများပိုင်ကုမ္ပဏီ တစ်ခုဖြစ်ကာ (အခြားလုပ်ငန်းများအပါအဝင်) ကွန်တိန်နာများနှင့် အထွေထွေကုန်စည် ကိုင်တွယ်ခြင်းလုပ်ကိုင်သည့် သီလဝါဆိပ်ကမ်း အကွက် (၂၉)ရှိ အပြည်ပြည်ဆိုင်ရာ ဆိပ်ခံတံတားအား ဆောက်လုပ်ခြင်းနှင့် စီမံဆောင်ရွက်ခြင်းကို လုပ်ကိုင်နေပါသည်။

သူသည် MAPCOတွင် ဒါရိုက်တာအဖြစ် တာဝန်ထမ်းဆောင်နေပါသည်။ သူသည် Myanmar Citizens Bank Limited ၏ ဒါရိုက်တာတစ်ဦးလည်းဖြစ်ပါသည်။ သူသည် National Resources Development Company Limited ၏ ဒုတိယဥက္ကဋ္ဌအဖြစ်လည်း တာဝန်ထမ်းဆောင်လျက်ရှိပါသည်။

သူသည် မြန်မာတစ်နိုင်ငံလုံး၌ ၂၀၁၀-၂၀၁၁ မှ ၂၀၁၇-၂၀၁၈ ဘဏ္ဍာနှစ်အထိ နှစ်စဉ်ဝင်ငွေခွန်နှင့် ကုန်သွယ်ခွန်အဆင့် (၃) မှ အဆင့် (၄၉) အတွင်း အများဆုံးထမ်းဆောင်ခဲ့ပြီး ၂၀၁၄ ခုနှစ်တွင် နိုင်ငံတော်သမ္မတ၏ နိုင်ငံတော်အတွက် အခွန်ဘဏ္ဍာတာဝန် ထူးချွန်ထမ်းဆောင်သည့် ဂုဏ်ထူးဆောင်လက်မှတ်ရရှိခဲ့သည့် Shwe Me Group of Companies ၏ အုပ်ချုပ်မှုဒါရိုက်တာတစ်ဦးလည်း ဖြစ်ပါသည်။

သူသည် SCG – Shwe Me Logistics (Myanmar) Co., Ltd. ၏ ဥက္ကဋ္ဌလည်း ဖြစ်ပါသည်။ သူသည် မြန်မာနိုင်ငံပျံ့နှံ့စွာနှင့် နှမ်းကုန်သည်များအသင်း၏ ဥက္ကဋ္ဌလည်းဖြစ်ပြီး UMFCCLတွင် ဗဟိုအလုပ်အမှုဆောင်နှင့် Myanmar-Japan Association တို့တွင်လည်း ဘဏ္ဍာရေးမှူးအဖြစ် တာဝန်ယူထားပါသည်။

သူပါဝင်ဆောင်ရွက်နေသည့် ကုမ္ပဏီများသည် လယ်ယာစိုက်ပျိုးရေးထုတ်ကုန်များ ပြည်ပတင်ပို့ခြင်း၊ ဆောက်လုပ်ရေးပစ္စည်းများနှင့် အထွေထွေကုန်စည်များ တင်သွင်းဖြန့်ဖြူးခြင်း၊ ထောက်ပံ့ပို့ဆောင်ရေး ဝန်ဆောင်မှုများပေးခြင်း၊ သီလဝါဆိပ်ကမ်းတွင် ဆိပ်ခံတံတား တည်ဆောက်ရေးဆောင်ရွက်ခြင်းနှင့် ကျွန်းသစ်စိုက်ပျိုးရေးအပါအဝင် စီးပွားရေးကဏ္ဍမျိုးစုံတွင် လုပ်ငန်းများ ဆောင်ရွက်ပါသည်။

သူသည် ၂၀၁၈ခုနှစ် ဧပြီလတွင် IFCနှင့် Myanmar Institute of Director (MIoD) တို့ ကျင်းပသည့် Audit Committee Master Programme သင်တန်းကိုလည်း တက်ရောက်ခဲ့ပါသည်။



U THEIN HAN

NON-EXECUTIVE DIRECTOR

Date of Appointment

8 July 2013.

Last Re-elected

24 October 2016

U Thein Han is the member of the Board of Company. He served as the Managing Director in our Company and also as the Chairman of Myanmar Japan Thilawa Development Limited (MJTD) from 2013 to 2017. He is the Chairman of Myanmar Edible Oil Industrial Public Corporation Limited (MEICO), which is one of the Principal Shareholders of our Company.

MEICO is an Industrial Public Company engaged in manufacturing, importing and in local distribution of various kinds of edible oil and oil related products.

He is the Founder of Golden Horse Company Limited established in 1990 which is engaged in the business of manufacturing, export, import and in local distribution of various kinds of edible oil and oil-related products and also export sesame seeds and sesame oil to Japan market. He served as a member of the Board of Director of Shwe Taung Cement Company Limited (Apache Brand Cement) from 2010 to 2017. Currently, he is serving as one of the Directors of Future Energy Company Limited (Hydropower), both of which are part of the Shwe Taung Group in Myanmar.

He is also a Director of Myanmar National Telecom Holdings Public Limited (MNTH) which is one of the Principal Shareholders of the 4th mobile telecommunication operator in Myanmar with the brand name MYTEL. U Thein Han is a patron of the Myanmar Edible Oil Dealers' Association (MEODA) and also serves as Vice President of the Union of Myanmar Federation of Chambers of Commerce and Industry (UMFCCI).

U Thein Han graduated with a Bachelor of Science Degree, majoring in Chemistry, B.Sc (Chem) from Rangoon Arts and Science University (RASU) in 1972.

ဦးသိန်းဟန်သည် ကျွန်ုပ်တို့ကုမ္ပဏီ၏ ဒါရိုက်တာအဖွဲ့ဝင်တစ်ဦး ဖြစ်ပါသည်။ သူသည် ကျွန်ုပ်တို့ကုမ္ပဏီတွင် အုပ်ချုပ်မှုဒါရိုက်တာအနေ ဖြင့်လည်းကောင်း၊ မိမိတို့၏ဖက်စပ်ကုမ္ပဏီဖြစ်သည့် မြန်မာ ဂျပန်သီလဝါ ဒီဗလော့မန့်လီမိတက် (MJTD) တွင် ဒါရိုက်တာအဖွဲ့၏ ဥက္ကဋ္ဌအဖြစ် လည်းကောင်း၊ ၂၀၁၃ ခုနှစ် မှ ၂၀၁၇ ခုနှစ်အထိ တာဝန်ယူဆောင်ရွက်ခဲ့ ပါသည်။ သူသည်ကျွန်ုပ်တို့ကုမ္ပဏီ၏ တည်ထောင်သူ အဓိကရှယ်ယာရှင် များအနက်မှ တစ်ဦးဖြစ်သည့် မြန်မာအက်ဒီဘယ် (လ်)အိုင်း(လ်) အင်ဒတ်စတရီရှယ် ပတ်ဘလစ်ကော်ပိုရေးရှင်းလီမိတက် (အမ်အီးအိုင်စီအို)၏ ဥက္ကဋ္ဌဖြစ်ပါသည်။ MEICO သည် စားသုံးဆီနှင့် ဆီနှင့်ပတ်သက်သော ပစ္စည်းများကို ထုတ်လုပ်ခြင်း၊ တင်သွင်းခြင်း၊ တင်ပို့ခြင်းများကို လုပ်ကိုင်သော စက်မှုလုပ်ငန်းလုပ်ကိုင်သည့် အများပိုင်ကုမ္ပဏီတစ်ခုဖြစ်ပါသည်။ သူသည် ၁၉၉၀တွင် တည်ထောင်ခဲ့သော Golden Horse Company Limited ၏ တည်ထောင်သူဖြစ်ပြီး၊ ၎င်းကုမ္ပဏီသည် နှမ်းနှင့် နှမ်းဆီကို ဂျပန်နိုင်ငံ ဈေးကွက်သို့ တင်သွင်း ခြင်း၊ စားသုံးဆီနှင့်ပတ်သက်သော ထုတ်ကုန် ပစ္စည်းများကို ထုတ်လုပ်ခြင်း၊ တင်သွင်းခြင်း၊ တင်ပို့ခြင်း၊ ဖြန့်ဖြူးရောင်းချ ခြင်းများ လုပ်ကိုင်ပါသည်။ သူသည် Shwe Taung Cement Company Limited (Apache Cement) တွင် ဒါရိုက်တာအဖွဲ့ဝင်အဖြစ် ၂၀၁၀ ခုနှစ်မှ ၂၀၁၇ ခုနှစ်အထိ လုပ်ကိုင်ခဲ့ပြီး၊ လက်ရှိတွင် Future Energy Company Limited ၏ ဒါရိုက်တာအဖြစ် ဆောင်ရွက်လျက်ရှိပါသည်။ ယင်းကုမ္ပဏီ နှစ်ခုလုံးသည် မြန်မာနိုင်ငံရှိ Shwe Taung Group တွင် ပါဝင်ကြပါသည်။ သူသည် မြန်မာနိုင်ငံ၏ (၄)ခုမြောက် MYTEL အမည်ရှိ ဆက်သွယ်ရေးအော်ပရေတာ၏ ကနဦးရှယ်ယာဝင် အများပိုင် ကုမ္ပဏီဖြစ်သည့် မြန်မာနေရှင်နယ် တယ်လီကွန်း ဟိုးလ်ဒင်းစ် ပတ်ဘလစ် လီမိတက်တွင်လည်း ဒါရိုက်တာတစ်ဦးဖြစ်ပါသည်။ ဦးသိန်းဟန်သည် မြန်မာနိုင်ငံ ဆီကုန်သည်နှင့် ဆီလုပ်ငန်းများအသင်း (Myanmar Edible Oil Dealer's Association – MEODA) ၏ နာယကဖြစ်ပြီး၊ ပြည်ထောင်စုသမ္မတမြန်မာနိုင်ငံ ကုန်သည်များနှင့် စက်မှုလက်မှုလုပ်ငန်း ရှင်များအသင်းချုပ် (UMFCCI)တွင်လည်း ဒုတိယဥက္ကဋ္ဌအနေဖြင့် တာဝန်ယူထားပါသည်။ ဦးသိန်းဟန်သည် ၁၉၇၂ခုနှစ်တွင် သိပ္ပံ(ဓာတုဗေဒ) ဘွဲ့ဖြင့် ရန်ကုန်ဝိဇ္ဇာနှင့် သိပ္ပံတက္ကသိုလ်မှ အောင်မြင်ခဲ့ပါသည်။



U AUNG SOE THA

NON-EXECUTIVE DIRECTOR

Date of Appointment 8 July 2013.

Last Re-elected 24 October 2016

U Aung Soe Tha is one of the members of the Board of Directors of the Company. He is one of the Board of Director of MTI Corporation, which is one of the Principal Shareholders of MTSH. MTI Corporation is a Public Company established to invest and to become a leading player in the info-communications and telecommunications and telecommunications-related fields in Myanmar. He also performs as a Board of Director of Myanmar Information Technology Pte Ltd since 2002. U Aung Soe Tha is the Chairman of Myanmar ComBiz Group, which is engaged in the business of Construction, Real Estates & Property Development Export, Import and Distribution of Agriculture Products, FMCG Products, Electronic Products, Petroleum Products, Constructions Materials, and various commodities, and the services in the information communications and technology sector.

He was conferred the ASEAN Business Outstanding Entrepreneur Award in 2011. He entered his steps to business life in 2005 and became to get the Runner-Up of ASEAN Business Award 2016 CLMV SME Excellence Awards: Employment Category in 2016 by creating the better environment and opportunities for employees. As reflecting the best effort, Myanmar ComBiz Trading Co., Ltd. was proudly achieved Most Promising ASEAN Enterprise Award in ASEAN Business Awards 2017 which he is performing as the Executive Chairman.

Being Young and Active Entrepreneur, he is serving many areas of associations with all of his professionalism. He is a Joint Treasurer of the UMFCCL, and Joint Secretary of the Myanmar Computer Federation. He has achieved Bachelor of Economic from Yangon Institute of Economic in 2005. He has joined in Doctorate program of Organizational Development in Assumption University after graduating Master of Business Administration from Yangon Institute of Economic in 2009.

ဦးအောင်စိုးသာသည် ကျွန်ုပ်တို့ကုမ္ပဏီ၏ ဒါရိုက်တာအဖွဲ့ဝင်တစ်ဦး ဖြစ်ပါသည်။ သူသည် ကျွန်ုပ်တို့ကုမ္ပဏီ၏ ရှယ်ယာအများဆုံးပိုင်ဆိုင်သူများအနက်မှ တစ်ဦးဖြစ်သည့် MTI Corporation ၏ ဒါရိုက်တာအဖွဲ့ဝင်တစ်ဦး ဖြစ်ပါသည်။ MTI Corporation သည် မြန်မာနိုင်ငံတွင် သတင်းအချက်အလက်ဆက်သွယ်ရေး၊ တယ်လီကွန်းဆက်သွယ်ရေး၊ တယ်လီကွန်းဆက်သွယ်ရေးနှင့် ဆက်သွယ်သည့်ကဏ္ဍများတွင် ရင်းနှီးမြှုပ်နှံပြီး ဦးဆောင်သူတစ်ဦးဖြစ်ရန် ရည်ရွယ်၍ တည်ထောင်ထားသည့် အများပိုင်ကုမ္ပဏီတစ်ခုဖြစ်ပါသည်။ သူသည် ၂၀၀၂ ခုနှစ်ကတည်းက Myanmar Information Technology Pte Ltd ၏ ဒါရိုက်တာအဖွဲ့ဝင်အဖြစ် ဆောင်ရွက်နေသူတစ်ဦးဖြစ်ပြီး သတင်းအချက်အလက် ဆက်သွယ်ရေးနှင့် နည်းပညာကဏ္ဍ၊ စိုက်ပျိုးရေးပစ္စည်းများ ကုန်သွယ်ခြင်းလုပ်ငန်း၊ ရေနံထွက်ပစ္စည်းများနှင့် အခြားကုန်မျိုးစုံကုန်သွယ်ခြင်းလုပ်ငန်း၊ အိမ်ခြံမြေဆောက်လုပ်ခြင်း ရောင်းဝယ်ခြင်းလုပ်ငန်းတို့ကို လုပ်ကိုင်နေသော Myanmar ComBiz Group (မြန်မာ့စီးပွားဆက်သွယ်ရေးစု) တစ်ခုလုံး၏ ဥက္ကဋ္ဌအဖြစ် တာဝန်ထမ်းဆောင်လျက်ရှိပါသည်။ သူသည် ၂၀၁၁ ခုနှစ်တွင် "ASEAN Business Outstanding Entrepreneur Award" အား အပ်နှင်းခြင်း ခံခဲ့ရပါသည်။ သူသည် ၂၀၀၅ ခုနှစ်တွင် "Myanmar ComBiz Group" ကုမ္ပဏီဖြင့် စီးပွားရေးလောကသို့ ဝင်ရောက်ခဲ့ပြီး၊ ၂၀၁၆ ခုနှစ်တွင် "the Runner-Up of ASEAN Business Award 2016 (Employment) ဆုကို ရရှိခဲ့ပါသည်။ အကောင်းဆုံး ကြိုးစားအားထုတ်မှု၏ရလဒ်အနေဖြင့် Myanmar ComBiz Trading Co., Ltd. သည် ၂၀၁၇ ခုနှစ်တွင်လည်း "Most Promising ASEAN Enterprise Award in ASEAN Business Awards 2017" အား ပေးအပ်ချီးမြှင့်ခြင်း ခံခဲ့ရပြီး အလုပ်အမှုဆောင်ဥက္ကဋ္ဌအဖြစ် ဆောင်ရွက်လျက်ရှိပါသည်။ ဦးအောင်စိုးသာသည် လူငယ်လုပ်ငန်းရှင်တစ်ယောက်ဖြစ်သည့်အပြင် အဖွဲ့အစည်းများ၏ ကဏ္ဍအသီးသီးတွင်လည်းပါဝင်၍ တာဝန်ယူဆောင်ရွက်လျက်ရှိပါသည်။ သူသည် UMFCCL ၏ တွဲဖက်ဘဏ္ဍာရေးမှူးတစ်ဦးအဖြစ် ဆောင်ရွက်လျက်ရှိပါသည်။ သူသည် Myanmar Computer Federation တွင်လည်း တွဲဖက်အတွင်းရေးမှူးတစ်ဦးဖြစ်ပြီး ၂၀၀၅ ခုနှစ်တွင် ရန်ကုန်စီးပွားရေးတက္ကသိုလ်မှ B.ECom စီးပွားရေးပညာဘွဲ့ကို ရရှိခဲ့ပါသည်။ ၂၀၀၉ ခုနှစ်တွင် MBA စီးပွားရေးမဟာ ပညာဘွဲ့ကို ရရှိပြီးနောက် Assumption University တွင် Doctorate program of Organizational Development အား ဆက်လက်လေ့လာဆည်းပူးလျက်ရှိပါသည်။



DR. NYAN THIT HLAING

NON-EXECUTIVE DIRECTOR

Date of Appointment

2 August 2013

Last Re-elected

29 September 2018

Dr. Nyan Thit Hlaing is a Director of Myanmar Thilawa SEZ Holdings Public Company Limited. He is one of Directors in Myanmar Japan Thilawa Development Limited (MJTD) and Thilawa Property Development Limited (TPD) as well. He is currently a Managing Director of the National Development Company Group Limited (NDCG), which is one of the Principal Shareholders of our Company. NDCG is a Public Company engaged primarily in the business of construction, trading and general services. He is a Director of Proven Technology Industrial Co., Ltd (TOYO Battery). He is also a Director of Small & Medium Development Bank (SME Development Bank) which is established to provide financial assistance to small and medium enterprises (SME) in the country. He is Joint Secretary of Myanmar Construction Entrepreneur Association. Dr. Nyan Thit Hlaing graduated with a Bachelor of Medicine from the University of Medicine (1) Yangon in 1995.

ဒေါက်တာ ဉာဏ်သစ်လှိုင်သည် မြန်မာသီလဝါ အက်(စ်) အီးဇက်တီးဒင်းပတ်ဘလစ် အများနှင့်သက်ဆိုင်သော ကုမ္ပဏီလီမိတက်၏ ဒါရိုက်တာ တစ်ဦးဖြစ်ပါသည်။ သူသည် MJTD ၏ ဒါရိုက်တာတစ်ဦး ဖြစ်သကဲ့သို့ သီလဝါပရောပတ်တီး ဒတ်ပလော့မင့်လီမိတက် (TPD)၏ ဒါရိုက်တာတစ်ဦးလည်း ဖြစ်ပါသည်။ သူသည် လက်ရှိတွင် အမျိုးသား ဖွံ့ဖြိုးတိုးတက်ရေး ကုမ္ပဏီအုပ်စုလီမိတက် (NDCG) ၏ အုပ်ချုပ်မှု ဒါရိုက်တာတစ်ဦးလည်း ဖြစ်ပါသည်။ NDCG သည် ကျွန်ုပ်တို့ကုမ္ပဏီ၏ ရှယ်ယာအများဆုံးပိုင်ဆိုင်သူများအနက်မှ တစ်ဦးဖြစ်ပြီး၊ အဓိကအားဖြင့် ဆောက်လုပ်ရေးလုပ်ငန်း၊ ကုန်သွယ်ခြင်းလုပ်ငန်းနှင့် အထွေထွေ ဝန်ဆောင်မှုလုပ်ငန်းများကို ဆောင်ရွက်သည့် အများပိုင်ကုမ္ပဏီတစ်ခု ဖြစ်သည်။ သူသည် Proven Technology Industrial Co., Ltd (TOYO Battery) ၏ ဒါရိုက်တာအဖွဲ့ဝင်တစ်ဦးဖြစ်ပါသည်။ သူသည် ပြည်တွင်းရှိ အသေးစားနှင့် အလတ်စားလုပ်ငန်းများ၌ ငွေကြေးဆိုင်ရာ ထောက်ပံ့မှုပေးနေသည့် အသေးစားနှင့် အလတ်စားလုပ်ငန်း ဖွံ့ဖြိုးရေး ဘဏ်တွင်လည်း ဒါရိုက်တာတစ်ဦးအဖြစ် ဆောင်ရွက်လျက်ရှိပြီး၊ Myanmar Construction Entrepreneur Association ၏ တွဲဘက်အတွင်း ရေးမှူးလည်းဖြစ်ပါသည်။ ဒေါက်တာဉာဏ်သစ်လှိုင်သည် ၁၉၉၅ ခုနှစ်တွင် ရန်ကုန်ဆေးတက္ကသိုလ် (၁) မှ Bachelor of Medicine ဘွဲ့ဖြင့် အောင်မြင်ခဲ့ပါသည်။



U TIN MAUNG HLAING

NON-EXECUTIVE DIRECTOR

Date of Appointment

2 August 2013

Last Re-elected

9 September 2017

U Tin Maung Hlaing is a Director of the Company. He is Executive Director of MAPCO, which is one of the founding shareholders of our Company. MAPCO is a Public Company formed to mobilize public savings and to foster broader investment in agriculture and agro-based industries of Myanmar. He served as an Executive Director in the Myanmar Automobile Development Public Company Limited that manufactures and distributes of motor vehicles. He has also been working as a Managing Director in Evergreen Autos Co., Ltd since the founding of the company. He is also involved with Myanmar National Telecom Holdings Public Ltd., a company that focuses on development of telecommunication sectors in Myanmar.

U Tin Maung Hlaing is also actively involved in Myanmar Japan Association as Central Executive Committee member. He graduated with a Bachelor of Science in Physics from the Yangon University in 1988. He attended the Audit Committee Master Programme in April 2018 jointly sponsored by International Finance Corporation and Myanmar Institute of Directors. He is fluent in the Japanese language.

ဦးတင်မောင်လှိုင်သည် ကျွန်ုပ်တို့ကုမ္ပဏီ၏ ဒါရိုက်တာတစ်ဦး ဖြစ်ပါသည်။ သူသည် MAPCO၏ အမှုဆောင် ဒါရိုက်တာတစ်ဦးလည်း ဖြစ်ပါသည်။ MAPCO သည် ကျွန်ုပ်တို့ ကုမ္ပဏီ၏ ရှယ်ယာအများဆုံး ပိုင်ဆိုင်သူများအနက်မှ တစ်ဦးဖြစ်ပြီး၊ အများပြည်သူ၏ စုဆောင်းငွေများ အား စုစည်း၍ မြန်မာနိုင်ငံ၏ လယ်ယာစိုက်ပျိုးရေးနှင့် စိုက်ပျိုးရေး အခြေခံသော စက်မှုလက်မှုလုပ်ငန်းများတွင် ကျယ်ပြန့်စွာ ရင်းနှီး မြှုပ်နှံ ခြင်းကို အားပေးရန်ရည်ရွယ်ချက်ဖြင့် တည်ထောင်ထားသည့် အများပိုင် ကုမ္ပဏီတစ်ခု ဖြစ်ပါသည်။

သူသည် မော်တော်ယာဉ်များ ထုတ်လုပ်ခြင်းနှင့် ဖြန့်ဖြူးခြင်းများကို ဆောင်ရွက်သည့် Myanmar Automobile Development Public Company Limited တွင် အမှုဆောင်ဒါရိုက်တာတစ်ဦးအနေဖြင့် ထမ်းဆောင်ခဲ့ပါသည်။ သူသည် Evergreen Autos Co.,Ltd တွင် ကုမ္ပဏီစတင်တည်ထောင်ကတည်းက အုပ်ချုပ်မှုဒါရိုက်တာအနေဖြင့် ဆောင်ရွက်လျက် ရှိပါသည်။ သူသည် မြန်မာနိုင်ငံ၏ ဆက်သွယ်ရေး ကဏ္ဍများ ဖွံ့ဖြိုးတိုးတက်မှုဖြစ်ပေါ်စေရန် အားပေးကူညီခြင်းကို အလေး ထားသည့် အများပိုင်ကုမ္ပဏီတစ်ခုဖြစ်သော Myanmar National Telecom Holdings Public Ltd တွင်လည်း ပါဝင်ပါသည်။

ဦးတင်မောင်လှိုင်သည် Myanmar-Japan Associationတွင်လည်း ဗဟိုအလုပ်အမှုဆောင်ကော်မတီအဖွဲ့ဝင်အဖြစ် တက်ကြွစွာ ပါဝင် ဆောင်ရွက်ပါသည်။ သူသည် ၁၉၉၈ ခုနှစ်တွင် ရန်ကုန်တက္ကသိုလ်မှ ရူပဗေဒသိပ္ပံဘွဲ့ဖြင့် အောင်မြင်ခဲ့ပါသည်။ သူသည် ၂၀၁၈ ခုနှစ် ဧပြီလ တွင် IFC နှင့် Myanmar Institute of Director (MIoD)တို့ ကျင်းပသည့် Audit Committee Master Programme သင်တန်း ကိုလည်း တက်ရောက်ခဲ့ပါသည်။ သူသည် ဂျပန်ဘာသာစကားကိုလည်း ကျွမ်းကျင်စွာ ပြောဆိုနိုင်ပါသည်။



U MYINT ZAW

EXECUTIVE DIRECTOR

Date of Appointment 29 September 2018

Last Re-elected Not Applicable

U Myint Zaw is the Sales and Marketing Director of the Myanmar Thilawa SEZ Holdings Public Co. Ltd (MTSH) and also Admin and HR Officer & General Manager of Myanmar Japan Thilawa Development Limited (MJTD). He joined the company since founded in 2013. U Myint Zaw has over 20 years of experience in the sales and marketing & trading of commodity like agriculture products and palm oil, manufacturing of automotive spare parts, hospitality and services, construction and property development industry. He is a trading and investment veteran with background in the development of rental factory, condominium project, hotel and auto parts manufacturing. His primary responsibility at the moment is the new business development and sales and marketing at MTSH. He is also responsible to set up the new standard operation procedure (SOP), new company rules and procurement policy together with Admin and HR department matter and general affairs at MJTD. He is the coordinator between Japanese and Myanmar Officers, Shareholders, Directors and also between MJTD and TSMC (Thilawa SEZ Management Committee). U Myint Zaw obtained with a Bachelor of Science (Chemistry) degree from Yangon University, Master of Business Administration (MBA) from University of Thai Chamber of Commerce, Diploma of Business Law (DBL) from Yangon University and Myanmar Directorship Certification which is a first Director course in Myanmar designed by Myanmar Institute of Director Certification Program (MIOd) and Singapore Management University (SMU).

ဦးမြင့်ဇော်သည် မြန်မာသီလဝါအက်(စ်)အီးဇက်ဟိုးဒင်းပတ်ဘလစ် အများနှင့်သက်ဆိုင်သော ကုမ္ပဏီလီမိတက် (MTSH)၏ ဈေးကွက် ဖော်ဆောင်ရေးဒါရိုက်တာဖြစ်သည့်အပြင် မြန်မာဂျပန် သီလဝါ ဒီပလိုမာ မန့် လီမိတက် (MJTD) တွင်လည်း လူ့စွမ်းအားအရင်းအမြစ်နှင့် စီမံ အုပ်ချုပ်ရေးဆိုင်ရာအရာရှိအဖြစ်လည်းကောင်း၊ အထွေထွေအုပ်ချုပ်မှု မန်နေဂျာအဖြစ်လည်းကောင်း တာဝန်ယူဆောင်ရွက်လျက်ရှိပါသည်။

ဦးမြင့်ဇော်သည် ၂၀၁၃ ခုနှစ် ကုမ္ပဏီစတင်တည်ထောင်စဉ် ကနဦးအစကပင်စတင်ကာ တာဝန်ထမ်းဆောင်ခဲ့သူတစ်ဦးလည်း ဖြစ်ပါသည်။ ဦးမြင့်ဇော်သည် လယ်ယာထွက်ကုန်နှင့် စားအုန်းဆီ စသည့် လူသုံးကုန်ပစ္စည်းကုန်သွယ်မှုလုပ်ငန်း၊ ယာဉ်အပိုပစ္စည်းများ ထုတ်လုပ် ရောင်းချခြင်းလုပ်ငန်း၊ ဟိုတယ်နှင့် ဝန်ဆောင်မှုလုပ်ငန်းများ၊ ဆောက်လုပ် ရေးနှင့် မြေယာဖွံ့ဖြိုးရေးလုပ်ငန်းများ စသည့်လုပ်ငန်းများတွင် အရောင်း နှင့် ဈေးကွက်ဖော်ဆောင်မှု အတွေ့အကြုံ (၂၀)နှစ်ကျော် ရှိသူတစ်ဦး ဖြစ်ပါသည်။ ထို့အပြင် စက်ရုံငှားရမ်းခြင်းလုပ်ငန်း၊ လူနေအဆောက်အအုံ စီမံကိန်းလုပ်ငန်းများ၊ ဟိုတယ်နှင့် ယာဉ်အပိုပစ္စည်းများ၊ ထုတ်လုပ်ခြင်း လုပ်ငန်း စသည့်တို့နှင့်ပတ်သက်၍ ကုန်သွယ်ခြင်း၊ ရင်းနှီးမြှုပ်နှံခြင်းတို့တွင် ဦးမြင့်ဇော်သည် အတွေ့အကြုံရသန်သူတစ်ဦးလည်း ဖြစ်ပါသည်။ မြန်မာသီလဝါ အက်(စ်)အီးဇက် ဟိုးဒင်းပတ်ဘလစ် အများနှင့် သက်ဆိုင် သော ကုမ္ပဏီလီမိတက် (MTSH)တွင် ဦးမြင့်ဇော်၏ အဓိကလုပ်ငန်း တာဝန်များမှာ စီးပွားရေးလုပ်ငန်းသစ်များ ရှာဖွေရန်နှင့် ရင်းနှီးမြှုပ်နှံသူ များတိုးတက်လာစေရန် အရောင်းပိုင်းနှင့်ဈေးကွက် ဖော်ဆောင်ရေးတို့ကို ဆောင်ရွက်ရန်တို့ဖြစ်ပါသည်။ MJTD တွင် လုပ်ငန်းလည်ပတ်မှုဆိုင်ရာ စံနှုန်းမီ လုပ်ထုံးလုပ်နည်းများ (SOP) သတ်မှတ်ခြင်း၊ ကုမ္ပဏီ၏ စည်းမျဉ်းစည်းကမ်းများ၊ အဝယ်တော်ကိစ္စရပ်များနှင့် ပတ်သက်သော မူဝါဒများ ချမှတ်ခြင်းများနှင့်အတူ လူ့စွမ်းအားအရင်းအမြစ်နှင့် စီမံ အုပ်ချုပ်ရေးဆိုင်ရာ ကိစ္စရပ်များတွင်လည်း ဦးမြင့်ဇော်သည် တာဝန်ရှိသူ တစ်ဦးအနေဖြင့် တာဝန်ထမ်းဆောင်လျက် ရှိပါသည်။ ဦးမြင့်ဇော်သည် လုပ်ငန်းများအဆင်ပြေချောမွေ့စွာ ဆောင်ရွက်နိုင်ရေးအတွက် ဂျပန်၊ မြန်မာအရာရှိများ အကြားတွင်လည်းကောင်း၊ ရင်းနှီးမြှုပ်နှံသူများနှင့် ဒါရိုက်တာများ အကြားတွင်လည်းကောင်း၊ မြန်မာဂျပန်သီလဝါ ဒီပလိုမာမန့်လီမိတက် (MJTD) နှင့် သီလဝါအထူးစီးပွားရေးဇုန် စီမံခန့်ခွဲမှု ကော်မတီ (TSMC) တို့ အကြားတွင်လည်း ညှိနှိုင်းခြင်းလုပ်ငန်းများကို ဆောင်ရွက်ပေးလျက်ရှိပါသည်။ ဦးမြင့်ဇော်သည် ရန်ကုန်တက္ကသိုလ်မှ BSc (Chemistry) ဘွဲ့၊ University of Thai Chamber of Commerce မှ Master of Business Administration ဘွဲ့၊ ရန်ကုန်တက္ကသိုလ်မှ Diploma in Business Law (DBL) တို့ကို ရရှိခဲ့ပြီး Singapore Management University (SMU) နှင့် မြန်မာဒါရိုက်တာများ အင်စတီကျု (MIOd) တို့မှ ပူးပေါင်းဖွဲ့စည်းထားသော မြန်မာနိုင်ငံတွင် ပထမဦးဆုံး ကျင်းပသည့် Myanmar Directorship Certificationကို တက်ရောက် ထားသူတစ်ဦးလည်း ဖြစ်ပါသည်။



U KYAW ZAW WAI

CHIEF EXECUTIVE OFFICER

U Kyaw Zaw Wai is the Chief Executive Officer of Myanmar Thilawa SEZ Holdings Public Co., Ltd (MTSH) and its subsidiary company, Thilawa Property Development Limited (TPD) since January 2019.

U Kyaw Zaw Wai has extensive financial and operational management experience in leading Global and Americas Real Estate Organizations, more than 27 years of international professional experiences in Americas and Asia including Canada, United States of America, Thailand, Singapore, Japan, and Myanmar with numerous senior management positions such as Country Leader, Vice President Asset Management, Alliance Director, Director Finance and Accounting, Director Planning & Analysis in leading real estate organizations. Before joining MTSH, he worked for the World's Largest Commercial Real Estate Firm CBRE, Toronto in Canada from 2006 to 2018, held different management positions such as Director, Country Leader. In MTSH, he takes a leading role in the sectors of strategic planning, development, asset management, and financial management. He is a founding member and Director at the Canada Myanmar Business Council.

U Kyaw Zaw Wai holds Bachelor of Commerce from Yangon Institute of Economics, Master of Business Administration from Asian Institute of Technology in Thailand and Post-MBA in Advanced Management Program from York University in Canada.

ဦးကျော်ဇောဝေသည် မြန်မာသီလဝါ အက်(စ်)အီးဇက်ဟိုးဒင်း ပတ်ဘလစ် အများနှင့်သက်ဆိုင်သော ကုမ္ပဏီလီမိတက်(MTSH) နှင့် MTSH ကုမ္ပဏီ၏ လက်အောက်ခံ ကုမ္ပဏီခွဲတစ်ခုဖြစ်သော သီလဝါ ပရောပါတီး ဒီပလိုမန့်လီမိတက် (TPD)တို့တွင် အမှုဆောင်အရာရှိချုပ် အဖြစ် ၂၀၁၉ခုနှစ်၊ ဇန်နဝါရီလမှစတင်၍ တာဝန်ထမ်းဆောင်လျက် ရှိပါသည်။

သူသည် အမေရိကားနှင့် ကမ္ဘာ့ထိပ်တန်းအိမ်ခြံမြေ အဖွဲ့အစည်း တို့တွင် ဘဏ္ဍာရေးနှင့် လုပ်ငန်းပိုင်းစီမံခန့်ခွဲမှုဆိုင်ရာ အတွေ့အကြုံ များစွာရှိသူ တစ်ဦးဖြစ်သည့်အပြင် ကနေဒါ၊ အမေရိကန်၊ ဂျပန်၊ ထိုင်း၊ စင်ကာပူ၊ မြန်မာ စသည့်နိုင်ငံများ၏ အိမ်ခြံမြေအဖွဲ့အစည်းများတွင် Country Leader, Vice President Asset Management, Alliance Director, Director Finance and Accounting, Director Planning & Analysis စသော ရာထူးတာဝန်အမျိုးမျိုးကို နှစ်ပေါင်း (၂၅) နှစ်ကျော် တာဝန်ထမ်းဆောင်ခဲ့သူဖြစ်ပါသည်။ ကနေဒါနိုင်ငံ၊ တိုရွန်တိုမြို့ရှိ ကမ္ဘာ့အကြီးဆုံး အိမ်ခြံမြေလုပ်ငန်းများကို စီမံဆောင်ရွက် နေသည့် CBRE LIMITED တွင် Director, Country Leader စသည့် ရာထူးများဖြင့် ၂၀၀၆ခုနှစ်မှ ၂၀၁၈ ခုနှစ်အထိ တာဝန်ထမ်းဆောင်ခဲ့ ပါသည်။ သူသည် MTSH တွင် မဟာဗျူဟာချမှတ်ခြင်း၊ ကုမ္ပဏီ၏ ဖွံ့ဖြိုးတိုးတက်မှု၊ ရပိုင်ခွင့်များနှင့် ငွေကြေးဆိုင်ရာ စီမံခန့်ခွဲခြင်းစသည့် ကဏ္ဍတို့တွင် တာဝန်ယူဆောင်ရွက်လျက်ရှိပါသည်။ သူသည် ကနေဒါ- မြန်မာစီးပွားရေးကောင်စီ၏ စတင်တည်ထောင်သူတစ်ဦးဖြစ်သည့်အပြင် ဒါရိုက်တာတစ်ဦးလည်း ဖြစ်ပါသည်။

ဦးကျော်ဇောဝေသည် ရန်ကုန်စီးပွားရေးတက္ကသိုလ်မှ Bachelor of Commerce ဘွဲ့၊ ထိုင်းနိုင်ငံ Asian Institute of Technology မှ Master of Business Administration ဘွဲ့နှင့် ကနေဒါနိုင်ငံ York University မှ Post-MBA in Advanced Management Program ဘွဲ့တို့ကို ရရှိထားသူဖြစ်ပါသည်။



U MYINT ZAW

SALES & MARKETING DIRECTOR

The profile of U Myint Zaw is on page no (23). Please refer to the page for the detail.

ဦးမြင့်ဇော်၏ ကိုယ်ရေးအကျဉ်းအား စာမျက်နှာ(၂၃) ဖော်ပြထားပြီးဖြစ်ပါသဖြင့် အဆိုပါ စာမျက်နှာတွင် ကြည့်ရှုနိုင်ပါသည်။

U THURANE AUNG
PROJECT DIRECTOR



U Thurane Aung is the Project Director of our Company and Vice President of Myanmar Japan Thilawa Development Limited (MJTD). His diversify experiences came from more than 17 years of service in Dagon Group, which is one of the leading conglomerates in Myanmar with diversified businesses in sectors that include property development and construction, hospitality, timber, agriculture, commodity trading, plantation, retail and distribution, petroleum, automobile and food processing.

During his position as CEO of Dagon Group, he successfully negotiated and implemented many new joint ventures and new businesses with multinational corporations. Drawing from these experiences U Thurane Aung carried out the feasibility study and negotiated for the joint venture between MTSB and Japanese Consortium to form MJTD from the beginning of MTSB. His experience in property development in Dagon Group equip him with greater understanding of project management and project implementation which was put to use by MTSB when our subsidiary Thilawa Property Development Limited was formed.

His primary responsibility in MTSB is to coordinate among the stakeholders for the smooth running of existing business as well as develop new opportunities and investment within Thilawa SEZ and beyond.

ဦးသူရိန်အောင်သည် ကျွန်ုပ်တို့ကုမ္ပဏီ၏ စီမံကိန်းဒါရိုက်တာဖြစ်ပြီး မြန်မာ-ဂျပန်သီလဝါဒီဗလော့မန်လီမိတက် (MJTD) ၏ ဒုတိယဥက္ကဋ္ဌ (Vice President) ဖြစ်ပါသည်။ ဦးသူရိန်အောင်၏ များပြားကျယ်ပြန့်လှသော လုပ်ငန်းအတွေ့အကြုံများမှာ ဒဂုံကုမ္ပဏီများအုပ်စုတွင် လုပ်သက် ၁၇နှစ်ကျော် ဦးဆောင်လုပ်ကိုင်မှုများမှ ရရှိလာခြင်း ဖြစ်ပါသည်။

ဒဂုံကုမ္ပဏီများ အုပ်စုသည် မြန်မာနိုင်ငံတွင် လုပ်ငန်းကဏ္ဍ မျိုးစုံလုပ်ကိုင်သည့် ဦးဆောင်စီးပွားရေး ကော်ပိုရေးရှင်းကြီးများအနက် တစ်ခုဖြစ်ပြီး အိမ်ခြံမြေဖွံ့ဖြိုးရေးနှင့်ဆောက်လုပ်ရေးလုပ်ငန်း၊ ဟိုတယ် လုပ်ငန်း၊ လယ်ယာစိုက်ပျိုးရေးလုပ်ငန်း၊ ကုန်သွယ်မှုလုပ်ငန်း၊ နှစ်ရှည် စိုက်ခင်းလုပ်ငန်း၊ လက်လီအရောင်းနှင့် ဖြန့်ဖြူးရေးလုပ်ငန်း၊ လောင်စာဆီ ဖြန့်ဖြူးရောင်းချရေးလုပ်ငန်း၊ မော်တော်ယာဉ်ရောင်းဝယ်ရေးလုပ်ငန်းနှင့် စားသောက်ကုန် ထုတ်လုပ်ရေးလုပ်ငန်းများ ပါဝင်ပါသည်။

ဦးသူရိန်အောင်သည် ဒဂုံကုမ္ပဏီများအုပ်စု၏ အမှုဆောင်အရာရှိချုပ် အဖြစ် တာဝန်ထမ်းဆောင်နေစဉ်တွင် နိုင်ငံတကာကုမ္ပဏီ ပေါင်းများစွာ နှင့် ချိတ်ဆက်၍ ဖက်စပ်လုပ်ငန်းများ၊ စီးပွားရေးလုပ်ငန်း အသစ်များကို အောင်မြင်စွာညှိနှိုင်း၍ အကောင်အထည်ဖော် ဆောင်ရွက်ခဲ့ပါသည်။ ဦးသူရိန်အောင်၏ ဖြစ်နိုင်ခြေများလေ့လာဆန်းစစ်ခြင်းနှင့် ညှိနှိုင်း ဆောင်ရွက်မှုများ ပြုလုပ်ခြင်း စသည့် အတွေ့အကြုံကောင်းများသည် မြန်မာသီလဝါအက်(စ်) အီးဇက်ဟိုးဒင်း ပတ်ဘလစ်အများနှင့် သက်ဆိုင်သော ကုမ္ပဏီလီမိတက် (MTSB) ၏ ကနဦးအစမှပင် MTSB နှင့် ဂျပန်လုပ်ငန်းစုတို့၏ ဖက်စပ်လုပ်ငန်းဖြစ်သော မြန်မာ-ဂျပန်သီလဝါ ဒီဗလော့မန်လီမိတက် (MJTD) ဖြစ်ပေါ်လာအောင် ကြိုးပမ်းဆောင်ရွက်ခဲ့ခြင်းများတွင် လွန်စွာအထောက်အကူပြုခဲ့ပါသည်။

ဦးသူရိန်အောင်၏ ဒဂုံကုမ္ပဏီများအုပ်စုတွင် အိမ်ခြံမြေဖွံ့ဖြိုးရေး

He also contribute much of his time for the development of the different business sectors he is in by joining the Executive Committee Member of Myanmar Construction Entrepreneur Association (MCEA), Vice-President of Yangon Region Young Entrepreneur Association (YRYEA). He holds a Bachelor of Arts (Honors) in Business Information Management & Finance, which he obtained from the University of Westminster, United Kingdom in 2004.



U Myo Myint Aung is the Head of Finance of Myanmar Thilawa SEZ Holdings Public Company Limited and concurrently the Chief Financial Officer of Myanmar Japan Thilawa Development Limited.

U Myo Myint Aung has over 10 years of experience in planning and budgetary control, financial and management reporting, performance management, cash management, financial and business analysis, investment analysis and internal controls.

He worked as a Management Accountant for Pun Hlaing Siloam Hospital (formerly Pun Hlaing International Hospital) from 2005 to 2007. During 2007 to 2017, he worked in Singapore for chemical segment of NOK Corporation (a company listed on Tokyo Stock Exchange), and his last position with them is Finance Manager.

U Myo Myint Aung holds Bachelor of Science degree with first class honors in applied accounting from Oxford Brookes University. He is also a member of Institute of Singapore Chartered Accountants (ISCA) and a fellow member of Association of Chartered Certified Accountant (ACCA).

လုပ်ငန်းများ ဆောင်ရွက်ခဲ့ရာမှရရှိခဲ့သော လုပ်ငန်းအတွေ့အကြုံများသည် စီမံကိန်းစီမံခန့်ခွဲခြင်းနှင့် စီမံကိန်းအကောင်အထည်ဖော် ဆောင်ရွက်ရာတွင် သာလွန်ကောင်းမွန်စေခဲ့ပြီး ကျွန်ုပ်တို့ မြန်မာသီလဝါ အက်(စ်)အီးဇက်ဟိုးဒင်းပတ်ဘလစ် အများနှင့်သက်ဆိုင်သော ကုမ္ပဏီလီမိတက် (MTSH)၏ လက်အောက်ခံကုမ္ပဏီဖြစ်သော သီလဝါပရောပါတီးဒီပလိုမနစ် လီမိတက် (TPD)တည်ထောင်ရာတွင်လည်း များစွာအကျိုးပြုခဲ့ပါသည်။

ဦးသူရိန်အောင်၏ မြန်မာသီလဝါ အက်(စ်)အီးဇက်ဟိုးဒင်းပတ်ဘလစ် အများနှင့်သက်ဆိုင်သော ကုမ္ပဏီလီမိတက် (MTSH) ရှိ အဓိကလုပ်ငန်းတာဝန်များမှာ လက်ရှိလုပ်ငန်းများ အဆင်ပြေချောမွေ့စွာ ဆောင်ရွက်နိုင်ရေးအတွက် ရင်းနှီးမြှုပ်နှံသူများနှင့် ညှိနှိုင်းခြင်းလုပ်ငန်းများအပြင် သီလဝါ SEZ အတွင်းနှင့် အခြားနေရာများတွင်ပါ စီးပွားရေးလုပ်ငန်း အခွင့်အလမ်းသစ်များ ရှာဖွေခြင်းနှင့် ရင်းနှီးမြှုပ်နှံမှုများ တိုးတက်လာစေရန် ဆောင်ရွက်ခြင်းများဖြစ်ပါသည်။

ဦးသူရိန်အောင်သည် စီးပွားရေးလုပ်ငန်းကဏ္ဍမျိုးစုံဖွံ့ဖြိုး တိုးတက်ရေးအတွက် မြန်မာနိုင်ငံဆောက်လုပ်ရေးဆိုင်ရာ လုပ်ငန်းရှင်များအသင်း၏ အလုပ်အမှုဆောင် ကော်မတီဝင်အဖြစ်လည်းကောင်း၊ ရန်ကုန်တိုင်းဒေသကြီး လူငယ်စွန့်ဦးတီထွင်လုပ်ငန်းရှင်များအသင်း၏ ဒု-ဥက္ကဋ္ဌအဖြစ်လည်းကောင်း ပါဝင်ဆောင်ရွက်လျက်ရှိပါသည်။

ဦးသူရိန်အောင်သည် ၂၀၀၄ ခုနှစ်တွင် ဗြိတိန်နိုင်ငံ၊ လန်ဒန် မြို့ရှိ Westminster တက္ကသိုလ်မှ စီးပွားရေးဆိုင်ရာ သတင်းအချက်အလက် စီမံခန့်ခွဲမှုပညာနှင့် ဘဏ္ဍာရေးဘာသာရပ် (Business Information Management & Finance)ဖြင့် ဝိဇ္ဇာ(ဂုဏ်ထူး)ဘွဲ့ကို ရရှိခဲ့သူဖြစ်ပါသည်။

U MYO MYINT AUNG
HEAD OF FINANCE

ဦးမျိုးမြင့်အောင်သည် ကုမ္ပဏီ၏ ဘဏ္ဍာရေးဆိုင်ရာ အကြီးအကဲဖြစ်ပြီး မိမိတို့၏ဖက်စပ်ကုမ္ပဏီဖြစ်သည့် MJTD တွင် ဘဏ္ဍာရေးဆိုင်ရာ အရာရှိချုပ်အဖြစ် တာဝန်ထမ်းဆောင်လျက် ရှိပါသည်။

သူသည် ရင်းနှီးမြှုပ်နှံသူများနှင့် ဆက်သွယ်ဆောင်ရွက်ခြင်း၊ ကုမ္ပဏီတွင်း စီမံကွပ်ကဲခြင်း၊ ဘဏ္ဍာရေးဆိုင်ရာ စီမံခန့်ခွဲခြင်း၊ စွမ်းဆောင်ရည်ဆိုင်ရာ စီမံခန့်ခွဲခြင်း၊ ဘဏ္ဍာရေးနှင့်စီမံခန့်ခွဲရေးဆိုင်ရာ အစီရင်ခံ တင်ပြခြင်း၊ ငွေကြေးဆိုင်ရာ စီမံခန့်ခွဲခြင်းတို့တွင် (၁၀)နှစ်ကျော် အတွေ့အကြုံရှိသူတစ်ဦးဖြစ်ပါသည်။ သူသည် ၂၀၀၅ခုနှစ်မှ ၂၀၀၇ခုနှစ်အတွင်း ပန်းလှိုင်ဆေးရုံတွင် Management Accountantအဖြစ် လည်းကောင်း၊ ၂၀၀၇ခုနှစ်မှ ၂၀၁၇ခုနှစ်အတွင်း တိုကျိုစတော့အိတ်ချိန်း စာရင်းဝင်ကုမ္ပဏီတစ်ခုဖြစ်သည့် NOK Corporation ၏ စင်ကာပူအခြေစိုက် Chemical Segmentသို့ ဝင်ရောက်ခဲ့ပြီး Finance Manager အဖြစ်လည်းကောင်း တာဝန်များထမ်းဆောင်ခဲ့ပါသည်။

ဦးမျိုးမြင့်အောင်သည် အသုံးချစာရင်းပညာအထူးပြု၍ Bachelor of Science ဘွဲ့ကို ဂုဏ်ထူးတန်း (ပထမအဆင့်)ဖြင့် Oxford Brookes University မှ အောင်မြင်ခဲ့ပါသည်။ သူသည် Institute of Singapore Chartered Accountants (ISCA)၏ အဖွဲ့ဝင်တစ်ဦးဖြစ်ပြီး၊ Association of Chartered Certified Accountant (ACCA)၏ Fellow Member တစ်ဦးလည်းဖြစ်ပါသည်။

HIGHLIGHTS of the Year



Visit of Vice President HE U Henry Van Thio



Visit of Vice President HE U Henry Van Thio



Union Minister HE U Than Myint



Visit of Minister of Investment & Foreign Economic Relations H.E U Thaung Tun

Visit of Yangon Region Chief Minister U Phyo Min Thein



Visit of Kachin State Chief Minister Dr. Khet Aung

G to G Meeting at Naypitaw





Japan and U.S.A Ambassadors visit



Canada Ambassador visit



Canada trade link visit



General Administration Department Officials

SUPER HOTEL Grand Opening Ceremony





Anniversary Celebration of Japan-Myanmar Joint Venture



As invited by Mr. Hideo Watanabe, Chairman of Japan Myanmar Association, U Win Aung, Chairman of Myanmar Thilawa SEZ Holdings Public Co., Ltd. (MTSH), Members of Board of Directors, and Senior Officials from MMSTD (Mitsubishi, Marubeni, Sumitomo) attended the " Myanmar Economic Seminar " and "5th Anniversary Dinner of the Signing of the MOU on the establishment of Myanmar-Japan JV Company, MJTD to implement the "Thilawa Special Economic Zone"; celebrated in Tokyo, Japan on the 29th of October 2018. HE Yukio Edano, who was the Minister of Ministry of Economic Trade and Industry (METI) during the initial negotiation to establish Thilawa SEZ and U Thuraing Thant Sin, Myanmar Ambassador to Japan attended the Dinner Celebration. During the visit, MTSH had the meeting with HE Taro Aso, Deputy Prime Minister of Japan who provided tremendous support for the joint establishment of Thilawa SEZ; Mr. Tatsuya Terasawa, Vice Minister of METI; Chairmen from MMSTD; had open and friendly discussions on the development plan of Thilawa SEZ.

Mr. Hideo Watanabe (Chairman, Japan Myanmar Association) မှစိတ်ကြား၍ ဂျပန်နိုင်ငံ၊ တိုကျိုမြို့တွင် ၂၀၁၈ခုနှစ်၊ အောက်တိုဘာလ (၂၉)ရက်နေ့၌ ကျင်းပပြုလုပ်သည့် "Myanmar Economic Seminar" နှင့် "သီလဝါ အထူးစီးပွားရေးဇုန် ပူးပေါင်းအကောင်အထည်ဖော်ရေးအတွက် မြန်မာနှင့် ဂျပန် ဖက်စပ်ကုမ္ပဏီအဖြစ် MJTD ကိုတည်ထောင်ရန် သဘောတူ လက်မှတ်ရေးထိုးသည့် (၅)နှစ်မြောက် နှစ်ပတ်လည်အထိမ်းအမှတ် ညစာစားပွဲ" ခွဲ၍ MTSH ဥက္ကဋ္ဌ ဦးဝင်းအောင်နှင့် ဒါရိုက်တာ အဖွဲ့ဝင်များ၊ MMSTD Consortium ကုမ္ပဏီ၏ အဆင့်မြင့်တာဝန်ရှိသူများမှ တက်ရောက်ခဲ့ကြပါသည်။ အဆိုပါ ညစာစားပွဲသို့ သီလဝါ အထူးစီးပွားရေးဇုန်ကို ဂျပန် - မြန်မာ ပူးပေါင်းအကောင်အထည်ဖော် ဆောင်ရွက်ရန် စတင်ညှိနှိုင်းခဲ့စဉ်က Ministry of Economic Trade and Industry (METI) ဝန်ကြီးဌာန၏ ဝန်ကြီးအဖြစ် တာဝန်ယူခဲ့သူ HE Yukio Edano နှင့် ဂျပန်နိုင်ငံဆိုင်ရာ မြန်မာသံအမတ်ကြီး ဦးသူရိန်သန့်စင်တို့မှ တက်ရောက်ချီးမြှင့်ခဲ့ပါသည်။ အဆိုပါဂျပန်ခရီးစဉ်အတွင်း သီလဝါအထူးစီးပွားရေးဇုန်ဖြစ်ပေါ်လာရေးအတွက် အစဉ်တစိုက် ကူညီအားပေးခဲ့သော ဂျပန်နိုင်ငံ၊ ဒုတိယဝန်ကြီးချုပ် HE Mr. Taro Aso ၊ METI ၏ ဒုတိယဝန်ကြီး Mr. Tatsuya Terasawa ၊ MMSTD Consortium ကုမ္ပဏီအဖွဲ့ဝင်များဖြစ်ကြသည့် Mitsubishi, Marubeni, Sumitomo တို့၏ ဥက္ကဋ္ဌကြီးများနှင့်လည်း တွေ့ဆုံ၍ သီလဝါ အထူးစီးပွားရေးဇုန် ဖွံ့ဖြိုးတိုးတက်ရေးအတွက် ဆက်လက်ဆောင်ရွက်သွားရန် ကိစ္စများအား ရင်းနှီးပွင့်လင်းစွာ ဆွေးနွေးခဲ့ကြပါသည်။



Performance Review

FY2018-19 Group Financial Highlights

Net Profit

MMK **15.6** bn

FY2018-19 MMK 15.6 bn

FY2017-18 MMK 12.8 bn

Earning Per Share

MMK **398**

FY2018-19 MMK 398

FY2017-18 MMK 310

Gross Profit Margin

60 %

FY2018-19 60%

FY2017-18 48%

Return on Equity

17 %

FY2018-19 17%

FY2017-18 14%

	% CHANGE	FY 2018-19	FY 2017-18
FOR THE FINANCIAL YEAR (MMK '000)			
Net Profit	20.0%	4,519,791	3,765,838
Share of Profit from Associate, MJTD	25.5%	11,395,054	9,082,732
Profit Attributables to Equity Holders	28.4%	15,487,486	12,060,965
AS AT 31 MARCH 2019 (MMK '000)			
Cash and Cash Equivalents	0.7%	32,343,081	32,126,840
Total Loan and Borrowing	-	-	-
Total Equity	7.8%	92,048,849	85,392,163
Debt to Equity Ratio	-	-	-

Operating landscape and outlook

We are exposed to residential and commercial real estate sector through our investment in Thilawa Property Development Limited, and industrial real estate sector through Myanmar Japan Thilawa Development Limited. Following section discuss performance and outlook of real estate sector in order to provide better understanding of our business and business environment.

Residential sector performed poorly in 2018 and expected the trend will continue to 2019 due to oversupply of properties in market, limited access to financing and weak demand. Although residential sector is gloomy, commercial retail sector shows robust performance at average 90% occupancy rate with some major shopping malls maintaining almost full occupancy rate throughout 2018. We expect occupancy level and rental rates for commercial sector will remains healthy for future years. Industrial estate maintained its star performance in 2018 and demands for industrial land will remains strong due to growing manufacturing sector. According to “Manufacturing Guide 2019” published by European Chamber of Commerce in Myanmar, manufacturing sector is a major source of Myanmar’s economic growth and will expand in coming years. As an only operational special economic zone and best industrial park in Myanmar at the present time, Thilawa Special Economic Zone is poised to reap the benefits and opportunities of this manufacturing growth. We believe Thilawa SEZ will continue to attract as the best destination for investors.

Based on market outlook and industry analysis we believe that industrial estate will maintain its strong performance for coming years, growing demand for commercial real estate especially for retail space while residential sector will remain sluggish. As we are excited to capitalize on the growth potential we see in front of us, have streamlined our strategy and business plan in the lights of current development in the market.

ကျွန်ုပ်တို့ကုမ္ပဏီသည် လက်အောက်ခံကုမ္ပဏီခွဲဖြစ်သော သီလဝါ ပရောပတ်တီး ဒီပလိုမန့်လီမိတက် (TPD) မှတစ်ဆင့် လူနေအိမ်ရာနှင့် စီးပွားရေးဆိုင်ရာ အဆောက်အအုံ တည်ဆောက်ရေးလုပ်ငန်းများတွင် လည်းကောင်း၊ ဖက်စပ်ကုမ္ပဏီဖြစ်သောမြန်မာ-ဂျပန်သီလဝါ ဒီပလိုမန့်လီမိတက် (MJTD) မှတစ်ဆင့် စက်မှုလုပ်ငန်း အဆောက်အအုံများ တည်ဆောက်ဖော်ဆောင်ရေးလုပ်ငန်းများတွင် လည်းကောင်း ပါဝင် ရင်းနှီးမြှုပ်နှံလျက်ရှိပါသည်။ ကုမ္ပဏီ၏ စီးပွားရေးလုပ်ငန်းများနှင့် လုပ်ငန်း သဘောသဘာဝများကို ပိုမိုနားလည်နိုင်စေရန် အိမ်ခြံမြေစီးပွားရေး ကဏ္ဍနှင့်ပတ်သက်၍ လက်ရှိဈေးကွက် အခြေအနေနှင့် အနာဂတ်အလား အလာများကို အောက်ဖော်ပြပါစာပိုဒ်များတွင် ဆက်လက်၍ ကြည့်ရှု လေ့လာနိုင်ပါသည်။

၂၀၁၈ ခုနှစ်အတွင်းတွင် လူနေအိမ်ရာဖော်ဆောင်ခြင်းလုပ်ငန်း ကဏ္ဍသည် ဈေးကွက်၌ ရောင်းလိုအားများ ပိုလျှံပြီး ဝယ်လိုအား လျော့နည်းခြင်းတို့ကြောင့် လုပ်ငန်းအခြေအနေအထားလျော့ခဲ့ရပြီး ၂၀၁၉ ခုနှစ်တွင်လည်း ၎င်းအနေအထားအတိုင်းသာ ဆက်လက် တည်ရှိနေလိမ့်မည်ဖြစ်ပါသည်။ လူနေအိမ်ရာ ဖော်ဆောင်ခြင်းလုပ်ငန်း တွင် မွေးမြူအားပျော့ခဲ့သော်လည်း ကုန်သွယ်မှုဆိုင်ရာ အသေးစား လုပ်ငန်းများတွင် နေရာငှားရမ်းမှုနှုန်းထား သည် ရာခိုင်နှုန်းအားဖြင့် (၉၀%)ရှိပြီး အချို့သော အထင်ကရ ဈေးဝယ်စင်တာ ကြီးများသည် ဈေးဆိုင်ခန်းများ အပြည့်ဖြင့် ၂၀၁၈ တစ်နှစ်ပတ်လုံးအတွင်း ကောင်းမွန် သော အနေအထားရှိခဲ့ပါသည်။ ဖော်ပြပါ ကုန်သွယ်မှုကဏ္ဍနှင့် ပတ်သက်၍ နေရာဆိုင်ခန်းငှားရမ်းနိုင်မှု အနေအထားသည် ရှေ့လာမည့်နှစ်များ တွင်လည်း ဆက်လက်၍ တိုးတက်ကောင်းမွန်နေမည်ဟု မျှော်လင့်ပါသည်။

စက်မှုလုပ်ငန်းဖော်ဆောင်ခြင်းလုပ်ငန်းသည် ၂၀၁၈ ခုနှစ်တွင် အကောင်းဆုံး အနေအထားရှိခဲ့ပြီး ကုန်ထုတ်လုပ်မှုလုပ်ငန်းများ များပြား လာခြင်းကြောင့် စက်မှုနယ်မြေများကို ဆက်လက်အကောင်အထည် ဖော်ရန် လိုအပ်လျက်ရှိပါသည်။ မြန်မာနိုင်ငံရှိ European Chamber of Commerce မှ ထုတ်ဝေသည့် Manufacturing Guide 2019 အရ ကုန်ထုတ်လုပ်မှုလုပ်ငန်းကဏ္ဍသည် မြန်မာနိုင်ငံစီးပွားရေးတိုးတက်မှု၏ အဓိကအကြောင်းအရင်းတစ်ခုဖြစ်ပြီး လာမည့်နှစ်များတွင်လည်း အဆိုပါ လုပ်ငန်းများကို ဆက်လက်တိုးချဲ့သွားမည်ဖြစ်သည်။ ယခု လက်ရှိတွင် မြန်မာနိုင်ငံ၏ အကောင်းဆုံးသော စက်မှုဇုန်တစ်ခုဖြစ်ပြီး လုပ်ငန်း လည်ပတ်ဆောင်ရွက်လျက်ရှိသော သီလဝါအထူးစီးပွားရေးဇုန်သည် ကုန်ထုတ်လုပ်မှုတိုးတက်လာခြင်း၏ အခွင့်အလမ်းနှင့် အကျိုးကျေးဇူး များကို ရယူခံစားနိုင်မည့်အနေအထားသို့ ရောက်ရှိနေပြီး ဖြစ်ပါသည်။ သီလဝါအထူးစီးပွားရေးဇုန်သည် ပြည့်စုံကောင်းမွန်သော စက်မှုနယ်မြေ တစ်ခုအဖြစ် ရင်းနှီးမြှုပ်နှံသူများကို ဆက်လက်၍ဖိတ်ခေါ်သွားနိုင်မည်ဟု ကျွန်ုပ်တို့ယုံကြည်ပါသည်။

ဈေးကွက်အလားအလာနှင့် စက်မှုလုပ်ငန်းဆိုင်ရာ လေ့လာသုံးသပ် ချက်များအရ စက်မှုလုပ်ငန်းဖော်ဆောင်ခြင်း လုပ်ငန်းများသည် ရှေ့လာမည့် နှစ်များတွင်လည်း ကောင်းမွန်သောရလဒ်များကို ဆက်လက် ထိန်းသိမ်း ထားနိုင်မည်ဖြစ်ပြီး၊ အိမ်ရာဖော်ဆောင်ခြင်းလုပ်ငန်းများတွင် တိုးတက်မှု နှေးကွေးနေသော်လည်း ကုန်သွယ်မှုဆိုင်ရာ ဈေးဆိုင်ခန်းများ၏ လိုအပ် ချက်သည် မြင့်တက်လာမည်ဖြစ်ကြောင်း ယုံကြည်ပါသည်။ ဈေးကွက်၏ လက်ရှိတိုးတက်မှု အခြေအနေများပေါ်မူတည်၍ ထိရောက်မှုရှိပြီး တွက်ခြေကိုက်မည့် စီးပွားရေးအစီအစဉ်ကောင်းများ၊ မဟာဗျူဟာများဖြင့် ကျွန်ုပ်တို့မျှော်မှောက်ရှိ တိုးတက်မှု အလားအလာကောင်းများတွင် ရင်းနှီး မြှုပ်နှံသွားမည်ဖြစ်ပါသည်။

Integrated Report

We are committed to build long-term value creation for shareholders and stakeholders connected to our business. In our endeavor to fulfil corporate mission of creating value for all stakeholders in transparent, responsible and sustainable ways, our business activities and subsequent outcome have interactions with various type of resources (“the capitals”) during the course of value creation process. These capitals comprise financial, manufactured, intellectual, human, social and relationship, and natural.

It is our responsibility to communicate to stakeholders how we conducted our business activities in transparent and comprehensive report. Financial information alone is not sufficient for comprehensive understanding of our activities and performance. We have used integrated reporting to link strategy, value creation process and performance to provides broader and deeper insight and to tell more **coherent value creation story**. Moreover, integrated reporting link contribution of our activities toward United Nations Development Programme (UNDP) Sustainable Development Goals (SDGs), and integrated report also serve the purpose of sustainability report.

Guided by our vision, mission and corporate value, our strategy is to balance between conformance and performance aspects of governance, actively coordinating between investments to capture the synergy among the investments and making focus investments in the real estate value chain, asset class and location. The following diagram illustrates our value creation process.

ဘက်စုံအစီရင်ခံခြင်း

ကျွန်ုပ်တို့သည် ကုမ္ပဏီနှင့်ပတ်သက်ဆက်သွယ်နေသော အစုရှယ်ယာရှင်များ၊ ရင်းနှီးမြှုပ်နှံသူများအတွက် ရေရှည်အကျိုးကျေးဇူးဖြစ်ထွန်းစေမည့် တန်ဖိုးဖော်ဆောင်မှုများကို ဖန်တီးတည်ဆောက်ပေးမည် ဖြစ်ပါသည်။ အဖွဲ့အစည်း၏ ရည်မှန်းချက်ဖြစ်သော အစုရှယ်ယာရှင်များ၏ အကျိုးစီးပွားဖြစ်ထွန်းရေးအတွက် ပွင့်လင်းမြင်သာမှုရှိပြီး တာဝန်သိသော ရေရှည်တည်တံ့မည့် နည်းလမ်းများဖြင့် ကြိုးပမ်းဖော်ဆောင်လျက် ရှိပါသည်။ ထို့ကြိုးပမ်းမှု၏ အကျိုးရလဒ်များသည် ဘဏ္ဍာရေး၊ အနာဂတ်ဝင်ငွေ၊ ဉာဏ၊ လူ့စွမ်းအား၊ လူမှုဆက်သွယ်ရေးနှင့် သဘာဝဆိုင်ရာစသော အရင်းအမြစ်များစွာတို့နှင့် အပြန်အလှန် အကျိုးသက်ရောက်မှုရှိပါသည်။

စီးပွားရေးလုပ်ငန်းဆောင်ရွက်ချက်များနှင့်ပတ်သက်၍ ပွင့်လင်းမြင်သာမှုရှိပြီး ပြီးပြည့်စုံသော အစီရင်ခံစာတင်ပြချက်များဖြင့် အစုရှယ်ယာရှင်များအား ဆက်သွယ်သတင်းပေးရေးကဏ္ဍသည် ကျွန်ုပ်တို့ဆောင်ရွက်ရမည့် အဓိကတာဝန်တစ်ရပ်ပင်ဖြစ်ပါသည်။ ဘဏ္ဍာရေးဆိုင်ရာ ဖော်ပြချက်တစ်ခုတည်းဖြင့် ကုမ္ပဏီ၏လုပ်ငန်းဆောင်ရွက်ချက်နှင့် စွမ်းဆောင်ရည်များကို အမှန်တကယ် နားလည်နိုင်စေရန် မပြည့်စုံသည့်အတွက် မဟာဗျူဟာများဖြင့် ချိတ်ဆက်၍လည်းကောင်း၊ တန်ဖိုးဖော်ဆောင်မှုလုပ်ငန်းများကို အစုရှယ်ယာရှင်များမှ ပို၍ကျယ်ပြန့်စွာ နားလည်သဘောပေါက်စေရန်နှင့် ရှင်းလင်းစွာ တင်ပြနိုင်ရန် ရည်ရွယ်၍ ဘက်စုံရှုထောင့်များမှ သုံးသပ်တင်ပြချက် (Integrated Report)ကို စုစည်းတင်ပြခြင်းဖြစ်ပါသည်။ အဆိုပါဘက်စုံအစီရင်ခံစာကို တင်ပြခြင်းဖြင့် ကျွန်ုပ်တို့၏ ဆောင်ရွက်ချက်များသည် United Nations Development Programme (UNDP) ၏ Sustainable Development Goals (ရေရှည်တည်တံ့ဖွံ့ဖြိုးရေးရည်မှန်းချက်)များကို ဖြည့်ဆည်းထောက်ပံ့ပေးနိုင်သည့်အပြင် Sustainability Report (ရေရှည်တည်တံ့ခိုင်မြဲရေး အစီရင်ခံစာ)၏ ရည်ရွယ်ချက်ကိုလည်း ဖြည့်စွမ်းပေးနိုင်မည် ဖြစ်သည်။

ကုမ္ပဏီ၏ မျှော်မှန်းချက်၊ ရည်မှန်းချက်၊ ကော်ပိုရိတ်ဆိုင်ရာ တန်ဖိုးများ၏ လမ်းညွှန်ချက်များနှင့်အညီ ကျွန်ုပ်တို့၏ မဟာဗျူဟာကို စီးပွားရေးဆိုင်ရာ စွမ်းဆောင်မှုနှင့် ဥပဒေပိုင်းဆိုင်ရာ စည်းမျဉ်းစည်းကမ်းများ လိုက်နာမှုတို့အကြား ဟန်ချက်ညီမျှစေရန်နှင့် အိမ်ရာမြေဈေးကွက်များ၊ ပိုင်ဆိုင်မှုတန်ဖိုးအမျိုးအစားနှင့် တည်နေရာများပေါ်မူတည်သော ရင်းနှီးမြှုပ်နှံမှုများမှ စုပေါင်းရင်းနှီးမြှုပ်နှံမှု အကျိုးရလဒ်များကို ရရှိနိုင်ရန်အတွက် ရည်ရွယ်ဖော်ဆောင်လျက်ရှိပါသည်။ အောက်ဖော်ပြပါပုံသည် ကျွန်ုပ်တို့၏ တန်ဖိုးများ ဖန်တီးဖော်ဆောင်မှုလုပ်ငန်းစဉ်ကို ဖော်ညွှန်းထားခြင်းဖြစ်ပါသည်။

Vision, mission and corporate values

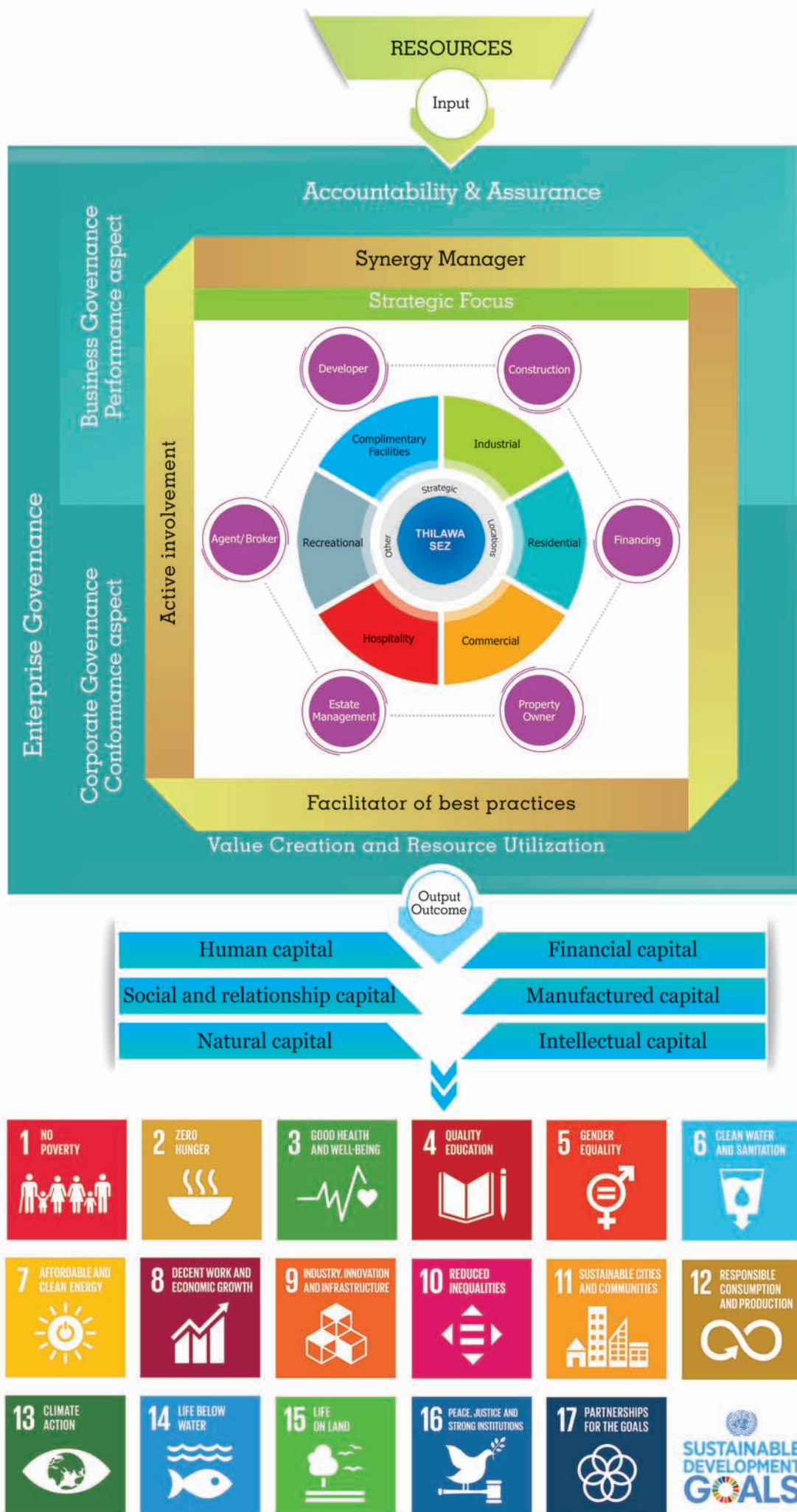

Boundary of reporting entity for financial capital is the same as financial reporting entity for financial statements. Financial information presented in financial capital are in consistent with financial statements. Our financial statements are audited by independent auditor, and conformed to International Financial Reporting Standards (IFRS) and regulatory requirements.

For other type of capitals, the boundary of reporting entity is broader than financial reporting entity. Non-financial information and monetized value of other capitals are aggregate value of all entities net of intercompany transactions. These aggregate values include the portion not related to us by virtue of control or significant influence as defined in accounting standards. The reason for going beyond the boundary of financial reporting entity is the effect of risk and opportunities created from these activities can better understand on aggregate basis.

We define value created as total revenue of all entities within the group after eliminating intercompany transactions. We make value for ourselves by creating value for customer by delivering beneficial products to them along the real estate value chain. In FY2018-2019, created value amount to MMK 76 billion (FY2017-2018: MMK 68 billion) and distributed to our stakeholders as follow.

ဘက်စုံအစီရင်ခံစာ (Integrated Report) တွင် ဖော်ပြထားသော ဘဏ္ဍာရေးအရင်းအမြစ်သည် ဘဏ္ဍာရေးရှင်းတမ်းပေါင်းချုပ်တွင် ဖော်ပြပါရှိသော ငွေကြေးဆိုင်ရာအချက်အလက်များနှင့် တူညီပါသည်။ အဆိုပါ ဘဏ္ဍာရေးရှင်းတမ်းပေါင်းချုပ်ကို နိုင်ငံတကာစာရင်းစံနှုန်းစံထားများ၊ စည်းမျဉ်းများနှင့်အညီ လွတ်လပ်သောစာရင်းစစ်အဖွဲ့က စစ်ဆေးခဲ့ပြီး ဖြစ်ပါသည်။

ဘဏ္ဍာရေးအရင်းအမြစ်အပြင် ကုမ္ပဏီတွင်း လုပ်ငန်းဆောင် ရွက်ချက်များ၏ အရင်းအမြစ်စုပေါင်းတန်ဖိုးကို သုံးသပ်သိရှိနိုင်မှုသာလျှင် ကုမ္ပဏီ၏ အောင်မြင်မှုအခွင့်အလမ်းနှင့် ဆုံးရှုံးနိုင်ခြေများကို ပိုမိုနားလည်လာမည် ဖြစ်သည်။

တန်ဖိုးဖော်ဆောင်မှုကို အဓိပ္ပာယ်ဖွင့်ဆိုရာတွင် ကုမ္ပဏီအုပ်စု၏ စုစုပေါင်းဝင်ငွေမှ အုပ်စုဝင်ကုမ္ပဏီအချင်းအချင်း အပြန်အလှန်ရောင်းချမှု ရရှိသော ဝင်ငွေကိုထုတ်ဖယ်၍ အသားတင်ရရှိသောတန်ဖိုးကို ရည်ညွှန်းခြင်းဖြစ်ပါသည်။ အိမ်ရာမြေ တည်ဆောက်ဖော်ဆောင်သည့် ကဏ္ဍများတွင် အရည်အသွေးကောင်းမွန်ပြီး အကျိုးအမြတ်ဖြစ်ထွန်း စေခြင်းအားဖြင့် ကျွန်ုပ်တို့၏ အရင်းအမြစ်တန်ဖိုးများကိုလည်း တိုးမြှင့်ပေးနိုင်မည် ဖြစ်သည်။ ၂၀၁၈-၂၀၁၉ ဘဏ္ဍာနှစ်တွင် တန်ဖိုးပမာဏကျပ် ၇၆ ဘီလီယံ (၂၀၁၇-၂၀၁၈ ဘဏ္ဍာနှစ်တွင် တန်ဖိုးပမာဏကျပ် ၆၈ဘီလီယံ)ကို ဖော်ဆောင်နိုင်ခဲ့ပြီး အောက်ဖော်ပြပါ ကဏ္ဍအသီးသီးသို့ အကျိုးအမြတ် တန်ဖိုးများကို ခွဲဝေပေးနိုင်ခဲ့ပါသည်။

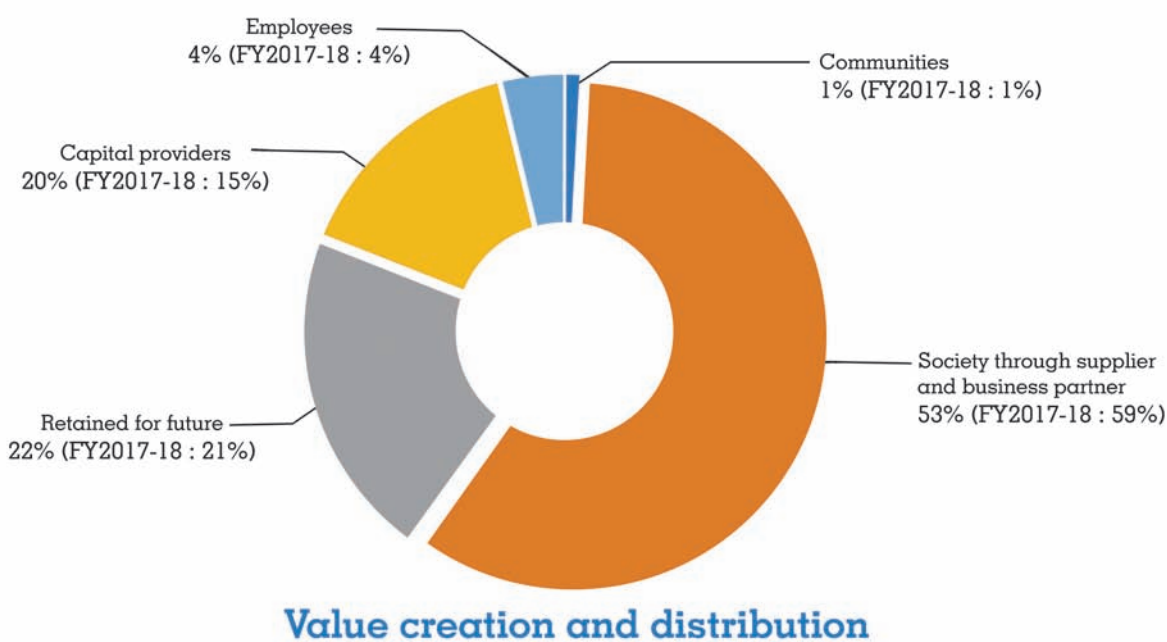

Financial capital

The group net profit for FY2018-19 is MMK 15.6 billion, which is 22% improve from previous financial year. The main reason is due to MMK 2.3 billion increase in group's share of profit from Myanmar Japan Thilawa Development Limited and MMK 2.0 billion exchange gain in current financial year. The exchange gain was resulted in FY2018-19 due to currency depreciation of MMK against USD.

The Group revenue for FY2018-19 declined 51%, mainly resulting from MMK 3.5 billion decrease in construction revenue and MMK 2.7 billion decrease in land lease revenue of Thilawa Development Limited. Despite decrease in revenue, gross profit only falls 38% from MMK 5.2 billion to MMK 3.2 billion. The main reason was due to MMK 1.1 billion increase in commission income of MTSH, a comparatively high profit activity. Gross profit margin remains high at healthy level of 60% for FY2018-19.

Cash generated from operating activities for FY2018-19 is MMK 9 billion and cash balance at the end of financial year is MMK 32 billion, and the retained earning stood at MMK 46 billion which is 17% increase from previous year.

ဘဏ္ဍာရေးနှင့်ငွေကြေးဆိုင်ရာ အရင်းအမြစ်

၂၀၁၈-၂၀၁၉ ဘဏ္ဍာနှစ်တွင် ကုမ္ပဏီအုပ်စု၏ အခွန်နှုတ်ပြီး အသားတင် အမြတ်သည် ကျပ် (၁၅. ၆)ဘီလီယံဖြစ်သည့်အတွက် ယခင်ဘဏ္ဍာနှစ် နှင့် နှိုင်းယှဉ်ပါက (၂၂) ရာခိုင်နှုန်း မြင့်တက်ခဲ့သည်မှာ MTSH ၏ ဖက်စပ်ကုမ္ပဏီဖြစ်သော မြန်မာ-ဂျပန် သီလဝါ ဒီပလိုမက် လီမိတက်မှ ရှယ်ယာ အမြတ်ရရှိငွေသည် ကျပ်(၂. ၃)ဘီလီယံထိ တိုးမြှင့်ခဲ့ခြင်းနှင့် နိုင်ငံခြား ငွေကြေးလဲလှယ်နှုန်းထားများမှ ကျပ် (၂. ၀) ဘီလီယံ ရရှိခဲ့ခြင်း တို့ကြောင့်ဖြစ်ပါသည်။

၂၀၁၈-၂၀၁၉ ဘဏ္ဍာနှစ်တွင် ဆောက်လုပ်ရေးကဏ္ဍမှ ဝင်ငွေ ကျပ်(၃. ၅) ဘီလီယံ ကျဆင်းသွားခြင်းနှင့် မြေငှားရမ်းမှုမှ ရရှိသောဝင်ငွေ ကျပ် (၂. ၇) ဘီလီယံ လျော့နည်းသွားခြင်းတို့ကြောင့် ကုမ္ပဏီအုပ်စု၏ ဝင်ငွေသည် (၅၁) ရာခိုင်နှုန်း ကျဆင်းခဲ့ရပါသည်။ သို့သော် အကြမ်း အမြတ်သည် ကျပ် (၅. ၂) ဘီလီယံမှ (၃. ၂) ဘီလီယံသို့ ရာခိုင်နှုန်းအားဖြင့် (၃၈%)သာ ကျဆင်းသွားခြင်း၏ အဓိကအကြောင်းအရင်းမှာ MTSH ၏ အရောင်းကော်မရှင်လုပ်ငန်းမှ ဝင်ငွေသည် ကျပ် (၁. ၁) ဘီလီယံ တိုးမြှင့်ခဲ့ ခြင်းကြောင့်ဖြစ်ပါသည်။ ထို့ကြောင့် ၂၀၁၈- ၂၀၁၉ ဘဏ္ဍာနှစ်အတွက် ကုမ္ပဏီအုပ်စု၏ အကြမ်းအမြတ်ရာခိုင်နှုန်းသည် (၆၀%) အထိ မြင့်တက် ကောင်းမွန်ခဲ့ခြင်းဖြစ်ပါသည်။

၂၀၁၈-၂၀၁၉ ဘဏ္ဍာနှစ်တွင် လုပ်ငန်းဆောင်ရွက်ချက်များမှ ဝင်ငွေကျပ် (၉)ဘီလီယံရရှိခဲ့ပြီး ဘဏ္ဍာရေးနှစ်ကုန်ရှိ ငွေကြေးအခြေ အနေသည် ကျပ် (၃၂)ဘီလီယံဖြစ်ပါသည်။ စုဆောင်းထားရှိသော အမြတ်လက်ကျန်သည် ကျပ် (၄၆) ဘီလီယံဖြစ်ခြင်းတို့ကြောင့် ယခင် ဘဏ္ဍာနှစ်ထက် (၁၇)ရာခိုင်နှုန်း တိုးတက်ခဲ့ပါသည်။

Financial capital	FY2018-19	FY2017-18	FY2016-17
Return on equity (%)	17%	14%	26%
Return on assets (%)	16%	13%	24%
Current ratio (Time)	23	16	19
Quick ratio (Time)	13	9	11
Earning per share (MMK)	398	310	553
Earning yield (%)	14%	11%	13%
PE ratio (Time)	7.2 x	9.2 x	7.4 x
PB ratio (Time)	1.2 x	1.3 x	1.9 x
Dividend per share (MMK)	250	230	260
Dividend yield (%)	9%	8%	6%
Payout ratio (%)	63%	74%	47%

Manufactured capital

Manufactured capital are physical objects that are available to us for use in generating future revenue. We have generated following manufactured capitals through our investment in Thilawa Property Development Limited and Myanmar Japan Thilawa Development Limited. We aim to make Thilawa SEZ a destination for “Work, Live and Play”.

Thilawa Property Development Limited (“TPD”) was formed to undertake the development, construction, marketing, leasing and operation of the Residential and Commercial Area, Shopping Malls and Hyper Market in Thilawa Special Economic Zone (“Thilawa SEZ”). TPD is a joint venture with Thilawa Special Economic Zone Management Committee Company Limited (“TSMCC”) in which TSMCC owns 20% and Myanmar Thilawa SEZ Holdings Public Limited own 80%.

Thilawa Garden City

Residential and commercial land own by TPD has total area of 34 hectares, of which 1 hectare was subleased to 8 major local banks where KBZ Bank is now under construction and 0.6 hectare was subleased to Super Hotel. Super Hotel had commenced their operation on March 2019. Another 1.1 hectare was used for development of worker accommodation and shophouses. As of 31 March 2019, we still have balance of 20 hectares available for future sublease and/or own development.

Worker accommodations, shophouses, Super Hotel, ATM from local banks and convenience store are operational in Thilawa Garden City currently. Upcoming projects such as development of shopping mall, futsal courts, branch of local bank, food court for Café, Japanese foods, Thai foods, and Local & Chinese foods will increase the foot traffic.

အနာဂတ်ဝင်ငွေ အရင်းအမြစ်

အနာဂတ်ဝင်ငွေ အရင်းအမြစ်ဆိုသည်မှာ ကုမ္ပဏီ၏ အနာဂတ်ဝင်ငွေ ရရှိရေးအတွက် အသုံးပြုနိုင်သော ပိုင်ဆိုင်မှုများကို ဆိုလိုခြင်းဖြစ်ပါသည်။ ကျွန်ုပ်တို့ကုမ္ပဏီသည် သီလဝါပရောပေါတီး ဒီဗလော့မင့် လီမိတက် (TPD) နှင့် မြန်မာ-ဂျပန် သီလဝါ ဒီဗလော့မင့်လီမိတက် (MJTD) တို့တွင် ရင်းနှီးမြှုပ်နှံမှုများ ပြုလုပ်ခြင်းဖြင့် အနာဂတ်ဝင်ငွေ အရင်းအမြစ်များကို ဖန်တီးဖော်ဆောင်လျက်ရှိပါသည်။ အနာဂတ်တွင် အလုပ်၊ ဘဝနှင့် ပျော်ရွှင်မှုဖြင့် ရှင်သန်ခြင်း ရည်မှန်းချက်များဖြင့် သီလဝါအထူးစီးပွားရေး ဇုန်ကြီး ဖြစ်ပေါ်လာစေရန် ကြိုးပမ်းလျက်ရှိပါသည်။

သီလဝါပရောပေါတီး ဒီဗလော့မင့်လီမိတက် (TPD) ကို သီလဝါ အထူးစီးပွားရေးဇုန်ရှိ လူနေအိမ်ရာနှင့် စီးပွားရေးဆိုင်ရာ အဆောက်အဦး များကို ရင်းနှီးတည်ဆောက်ခြင်း၊ ဈေးကွက်မြှင့်တင်ခြင်း၊ စီးပွားရေး လုပ်ငန်းများအတွက် မြေငှားရမ်းခြင်းနှင့် ဝန်ဆောင်မှုလုပ်ငန်း ဖော်ဆောင်ခြင်း စသည်တို့ကို ဆောင်ရွက်နိုင်ရန်အတွက် သီလဝါအထူးစီးပွားရေးဇုန် စီမံခန့်ခွဲမှုကော်မတီ ကုမ္ပဏီလီမိတက် (TSMCC) နှင့် MTSH တို့မှ ပူးပေါင်းတည်ထောင်ခဲ့ကြပြီး ရှယ်ယာပိုင်ဆိုင်မှုများအနေဖြင့် ကျွန်ုပ်တို့ ကုမ္ပဏီမှ (၈၀) ရာခိုင်နှုန်းနှင့် TSMCC မှ (၂၀) ရာခိုင်နှုန်း ပိုင်ဆိုင် ကြပါသည်။

သီလဝါဥယျာဉ်မြို့တော်

TPDမှ ပိုင်ဆိုင်သည့် သီလဝါအထူးစီးပွားရေးဇုန်ရှိ လူနေအိမ်ရာနှင့် စီးပွားရေးဆိုင်ရာ မြေဧရိယာစုစုပေါင်း (၃၄) ဟက်တာရှိသည့် အနက်မှ (၁)ဟက်တာတွင် ပြည်တွင်းဘဏ်ကြီး (၈) ဘဏ်အတွက် တစ်ဆင့်ထပ်မံ မြေငှားရမ်းပေးခဲ့ပြီး လက်ရှိတွင် KBZ မှ ဘဏ် အဆောက်အဦးအတွက် စတင်ဆောက်လုပ်နေပြီးဖြစ်ပါသည်။ ထပ်မံ၍ Super Hotel အား မြေအကျယ်အဝန်း (၀. ၆) ဟက်တာ ကို TPD မှ ငှားရမ်းပေးခဲ့ပြီး၊ ၂၀၁၉ ခုနှစ်၊ မတ်လတွင် Super Hotel မှ ဖွင့်ပွဲ အခမ်းအနားကျင်းပနိုင်ခဲ့ပြီး လုပ်ငန်းစတင်လည်ပတ်လျက်ရှိပါသည်။ လုပ်သားအိမ်ရာနှင့် လူနေ ဆိုင်ခန်းများ တည်ဆောက်ရေးတွင် မြေဧရိယာ (၁. ၁) ဟက်တာကို အသုံးပြုခဲ့ပြီးဖြစ်ပါသည်။ သို့ဖြစ်ပါ၍ ၂၀၁၉ ခုနှစ်၊ မတ်လ (၃၁) ရက်နေ့ရှိ အချက်အလက်များအရ လူနေအိမ်ရာနှင့် စီးပွားရေးဆိုင်ရာဧရိယာ အတွင်း TPD မှ ကိုယ်တိုင်တည်ဆောက် ဖော်ဆောင်ရန်နှင့် မြေတစ်ဆင့် ငှားရမ်းနိုင်ရန်အတွက် ဟက်တာပေါင်း (၂၀)ကျန်ရှိပါသည်။

ယခုလက်ရှိတွင် သီလဝါဥယျာဉ်မြို့တော်အတွင်း၌ လုပ်သား အိမ်ရာများ၊ လူနေဆိုင်ခန်းများ၊ Super Hotel၊ ပြည်တွင်းဘဏ်များမှ ATM စက်များ၊ Convenience Store စသည့်လုပ်ငန်းများဖြင့် သက်ဝင် လှုပ်ရှား လည်ပတ်လျက်ရှိပါသည်။ ရွှေ့ဆက်လက်ဖော်ဆောင်သွားမည့် လုပ်ငန်းစဉ်များတွင် ဈေးဝယ်စင်တာ၊ ဖူဆယ်ဘောလုံးကွင်းများ၊ ပြည်တွင်း ဘဏ်ခွဲများ၊ ကော်ဖီဆိုင်၊ ဂျပန်အစားအစာ၊ တရုတ်အစားအစာ၊ ထိုင်း အစားအစာနှင့် မြန်မာအစားအစာများ ရောင်းချမည့်ဆိုင်တန်းများ ပါဝင် မည့်အတွက် ပြည်သူအများ စိတ်ဝင်စားလည်ပတ်မှု များပြားလာမည် ဖြစ်ပြီး၊ သီလဝါဥယျာဉ်မြို့တော်အတွင်း စီးပွားရေးလုပ်ငန်း ဆောင်ရွက်မှုများ တိုးတက်လာမည်ဟုလည်း ယုံကြည်ပါသည်။

Thilawa Garden City	Hectare	Acre
Majors banks	1.2	3.0
Super Hotel	0.6	1.5
Workers Accomodation	0.7	1.7
Shophouses	0.4	1.0
Infrastructure and Public Area	10.8	26.7
Available for future development	20.3	50.2
Total Development Area	34.0	84.0

Property

We own 24 units of shophouses in residential and commercial area through our subsidiary TPD and 20 units are still available for sale and/or rental.

Workers accommodation

Three dormitory building with 180 rooms available for rent have completed by TPD and occupancy rate at 31 March 2019 is 35%.

Myanmar Japan Thilawa Development Limited (“MJTD”) was established to undertake the development, marketing, leasing and operation of Industrial Area in Thilawa SEZ. Myanmar Thilawa SEZ Holdings Public Limited is the largest shareholder of the MJTD and hold 41% of MJTD’s paid up shares capital.

Industrial Area

Industrial parks under MJTD represent our largest manufactured capital and Zone A has total salable area 300 hectares, of which 99% had leased out to 84 companies. Zone B phase 1 has salable area 83 hectares and 77% had leased out to 15 companies. Zone B phase 2 has salable area 60 hectares and 3% had leased out. Zone B phase 3 has 39 hectares of salable area and development works are in progress. Apart from land lease income, industrial parks generate recurring income from utility and maintenance service.

အိမ်ရာအဆောက်အအုံများ

လူနေအိမ်ရာနှင့်စီးပွားရေးဆိုင်ရာဧရိယာ၌ လူနေဆိုင်ခန်း (၂၄) ယူနစ်ကို ကျွန်ုပ်တို့၏ ကုမ္ပဏီခွဲဖြစ်သော TPD မှ တည်ဆောက်ခဲ့ပြီး ငှားရမ်းရန် (သို့မဟုတ်) ရောင်းချရန်အတွက် လူနေဆိုင်ခန်းအလွတ် (၂၀) ယူနစ် ကျန်ရှိပါသည်။

လုပ်သားအိမ်ရာများ

သီလဝါအထူးစီးပွားရေးဇုန်ရှိ လုပ်သားများ ငှားရမ်းနေထိုင်နိုင်ရန် ရည်ရွယ်၍ အခန်းပေါင်း (၁၈၀) ပါဝင်သော လုပ်သားအိမ်ရာ (၃) လုံးကို TPD မှ ဆောက်လုပ်ခဲ့ပြီး ၂၀၁၉ ခုနှစ်၊ မတ်လ (၃၁) ရက်နေ့၏ စာရင်းအရ အခန်းငှားရမ်းမှုနှုန်းထားသည် ရာခိုင်နှုန်း အားဖြင့် (၃၅%) ရှိပါသည်။

မြန်မာ-ဂျပန် သီလဝါ ဒီဗလော့မင့်လီမိတက် (MJTD) ကို သီလဝါ အထူးစီးပွားရေးဇုန်ရှိ စက်မှုလုပ်ငန်းများ တည်ဆောက်အကောင်အထည် ဖော်ခြင်း၊ လုပ်ငန်းလည်ပတ်ဆောင်ရွက်ခြင်း၊ ဈေးကွက်တင် ရောင်းချခြင်း၊ ရင်းနှီးမြှုပ်နှံသူများအား နှစ်ရှည်မြေငှားရမ်းခြင်း စသည်တို့ကို ပြုလုပ် ဆောင်ရွက်ရန်အတွက် တည်ထောင်ခဲ့ခြင်းဖြစ်ပါသည်။ MJTD ၏ ရှယ်ယာပိုင်ဆိုင်မှုတွင် ကျွန်ုပ်တို့ကုမ္ပဏီ MTSH သည် (၄၁) ရာခိုင်နှုန်းဖြင့် ရှယ်ယာ အများဆုံးပိုင်ဆိုင်သူဖြစ်ပါသည်။

မြန်မာ-ဂျပန်သီလဝါ ဒီဗလော့မင့် လီမိတက် (MJTD) မှ အကောင် အထည်ဖော် ဆောင်ရွက်လျက်ရှိသည့် သီလဝါအထူးစီးပွားရေးဇုန်၏ စက်မှုလုပ်ငန်းဖော်ဆောင်ရေးကဏ္ဍသည် ကျွန်ုပ်တို့အတွက် အကြီးမားဆုံး သော ဝင်ငွေအရင်းအမြစ်ဖြစ်ပါသည်။ သီလဝါအထူးစီးပွားရေးဇုန် (အေ) တွင် ငှားရမ်းနိုင်သော မြေဧရိယာစုစုပေါင်း (၃၀၀) ဟက်တာတွင် (၉၉) ရာခိုင်နှုန်းမှာ ကုမ္ပဏီ (၈၄) ခုသို့ ငှားရမ်းခဲ့ပြီးဖြစ်ပါသည်။ ဇုန် (ဘီ)၊ အဆင့် (၁) တွင် ငှားရမ်းနိုင်သော မြေဧရိယာပေါင်း (၈၃) ဟက်တာရှိသည့် အနက်မှ (၇၇) ရာခိုင်နှုန်းကို ကုမ္ပဏီ (၁၅) ခုသို့ ငှားရမ်းခဲ့ပြီးဖြစ်ပါသည်။ ထို့အတူ ဇုန် (ဘီ)၊ အဆင့် (၂) တွင် ငှားရမ်းနိုင်သော မြေဧရိယာ (၆၀) ဟက်တာတွင် (၃) ရာခိုင်နှုန်းကို ငှားရမ်းထားပြီးဖြစ်ပါသည်။ ဆက်လက်၍ ဇုန် (ဘီ)၊ အဆင့် (၃) ၏ ငှားရမ်းနိုင်သော (၃၉) ဟက်တာအတွက် တည်ဆောက်ပြုပြင်ရေးလုပ်ငန်းများကို ဆောင်ရွက်နေပြီးဖြစ်ပါသည်။

As of 31 March 2019, Thilawa Special Economic Zone still have 1,778 hectares of land available for future development, and remaining land is about 3 times of our completed development over past 6 years.

Announcement of Toyota Motor Corporation in May 2019 to establish a factory assembling Toyota Hilux under Semi Knocked-Down (SKD) system in Thilawa SEZ raised the reputation of our industrial park to another level. We are optimistic that growing demands for land in our industrial park from supporting industries of Toyota Motor Corporation is imminent.

There are 105 tenants from 19 countries, total investment USD 1.6 billion in Zone A and Zone B of industrial area. Following charts show their country of origin, operational status and composition of industry as of 31 March 2019.

Operation status of tenants in Industrial Parks

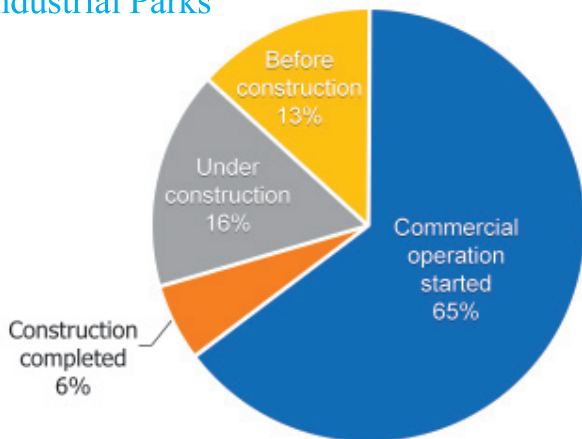

Tenants country of origin

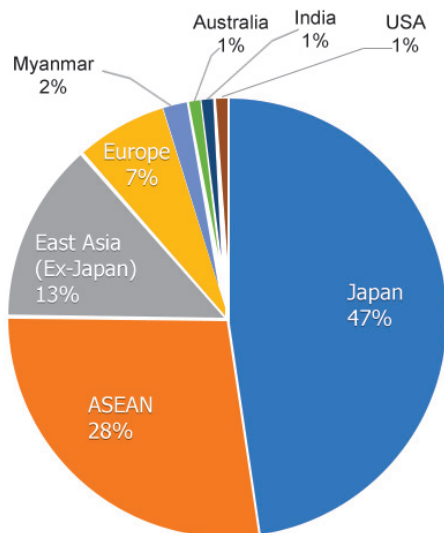

မြေငှားရမ်းမှုမှရရှိသည့် ဝင်ငွေများအပြင် စက်မှုဇုန်အတွင်း လျှပ်စစ်မီး၊ ရေပေးဝေမှုနှင့် ထိန်းသိမ်းစောင့်ရှောက်မှုတို့အတွက် ဝန်ဆောင်ခသည်လည်း ပုံမှန်ရရှိနေသော ဝင်ငွေအရင်းအမြစ်တစ်ခုပင် ဖြစ်ပါသည်။

၂၀၁၉ ခုနှစ်၊ မတ်လ (၃၁) ရက်နေ့အထိ သီလဝါအထူးစီးပွားရေးဇုန်အတွင်း ဆက်လက်အကောင်အထည်ဖော် တည်ဆောက်ရန် မြေဧရိယာ စုစုပေါင်း (၁,၇၇၈) ဟက်တာ ကျန်ရှိနေပြီး အကျယ်အဝန်းအားဖြင့် (၆) နှစ်အတွင်း ဖော်ဆောင်ခဲ့သော မြေဧရိယာ၏ (၃)ဆခန့် ရှိပါသည်။

၂၀၁၉ ခုနှစ်၊ မေလအတွင်းတွင် Toyota Motor Corporation မှ Toyota Hilux ကို Semi Knocked-Down (SKD) စနစ်ဖြင့် တပ်ဆင်ထုတ်လုပ်မည့် စက်ရုံတစ်ခုကို သီလဝါအထူးစီးပွားရေးဇုန်၌ တည်ထောင်သွားမည့် ထုတ်ပြန်ကြေညာချက်သည် ကျွန်ုပ်တို့သီလဝါအထူးစီးပွားရေးဇုန်၏ ဂုဏ်သတင်းကို ထပ်ဆင့်မြှင့်တင်ပေးလိုက်ခြင်းပင် ဖြစ်သည်။

သီလဝါအထူးစီးပွားရေးဇုန်တွင် Toyota Motor Corporation မှ လာရောက်ရင်းနှီးမြှုပ်နှံခြင်းကြောင့် ၎င်းနှင့်ဆက်စပ်သော စက်မှုလုပ်ငန်းများသည်လည်း မကြာမီအတွင်း လာရောက် ရင်းနှီးမြှုပ်နှံကြလိမ့်မည်ဟု ကျွန်ုပ်တို့ ယုံကြည်ပါသည်။

သီလဝါအထူးစီးပွားရေးဇုန် (အေ) နှင့် ဇုန် (ဘီ) တို့တွင် လာရောက်ရင်းနှီးမြှုပ်နှံလျက်ရှိသည့် နိုင်ငံပေါင်း (၁၉) နိုင်ငံမှ ကုမ္ပဏီ (၁၀၅) ခုရှိပြီး၊ စုစုပေါင်း ရင်းနှီးမြှုပ်နှံမှုပမာဏမှာ အမေရိကန်ဒေါ်လာ (၁. ၆) ဘီလီယံ ရှိပါသည်။ အောက်ဖော်ပြပါပုံများသည် ရင်းနှီးမြှုပ်နှံသူများ၏ နိုင်ငံများ၊ လုပ်ငန်းဆောင်ရွက်နေမှု အခြေအနေနှင့် ပါဝင်မှုရာခိုင်နှုန်းများကို ဖော်ပြထားခြင်းဖြစ်ပါသည်။

Classification of tenants by Global Industry Classification Standard

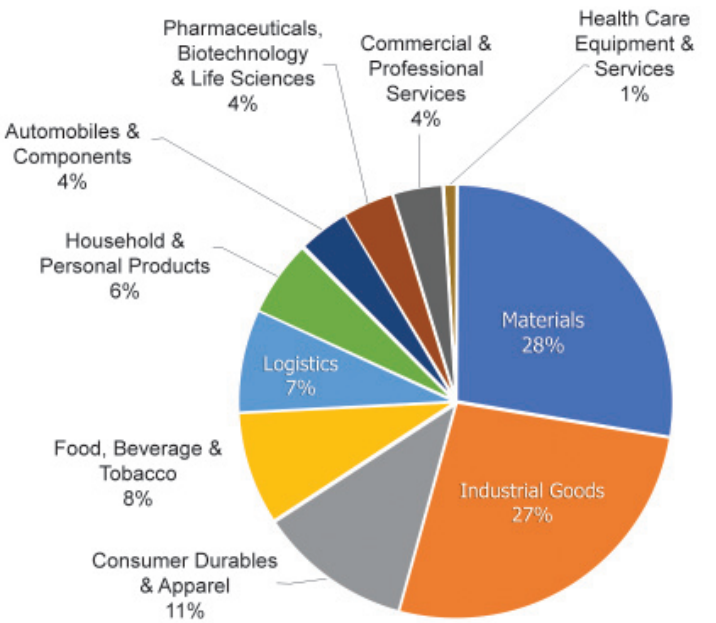

Thilawa SEZ	Hectare	Acre
Industrial Area Zone A	361	893
Industrial Area Zone B Phase 1	101	250
Industrial Area Zone B Phase 2	77	190
Industrial Area Zone B Phase 3	49	121
Residential & Commercial Area	34	84
Available for future development	1,778	4,393
Total Development Area	2,400	5,931

Water purification plant and sewage treatment plant

MJTD owns water purification plant with the capacity of 6,000 m³ per day and sewage treatment plant with the capacity of 4,800 m³ per day. In addition, MJTD is under constructing a water receiving facility with the capacity of 3,000 m³ per day to accommodate for increasing water demand. These are another source of our recurring income.

Factory and office space

We also have twelve factories, and office spaces available for rent under MJTD, where 100% occupancy rate for factories and 82% for office spaces. Another 3 factories are under construction. These will form part of our recurring income base.

ရေ နှင့် ရေဆိုးသန့်စင်စက်ရုံ

မြန်မာ-ဂျပန် သီလဝါ ဒီပလိုမက်လီမိတက် (MJTD) မှ တစ်နေ့လျှင် ကုဗမီတာပေါင်း (၆,၀၀၀) ထုတ်လုပ်ပေးနိုင်သည့် ရေသန့်စင်စက်ရုံနှင့် တစ်နေ့လျှင် ကုဗမီတာပေါင်း (၄,၈၀၀) ထုတ်လုပ်ပေးနိုင်သည့် ရေဆိုးသန့်စင်စက်ရုံများကို တည်ဆောက်ထားသည့်အပြင် စက်မှုဇုန် အတွင်း ရေအသုံးပြုမှု ထပ်မံလိုအပ်ချက်များကြောင့် တစ်နေ့လျှင် ကုဗမီတာ (၃,၀၀၀) ထုတ်ပေးနိုင်သော ရေလှောင်ကန်ကို MJTD မှ ထပ်မံတည်ဆောက်နေပြီး ဖြစ်ပါသည်။ ဖော်ပြပါလုပ်ငန်းသည်လည်း ပုံမှန်ရရှိနေသော နောက်ထပ်ဝင်ငွေတစ်ခု ဖြစ်ပါသည်။

စက်ရုံနှင့် ရုံးခန်းနေရာများ

အသေးစားနှင့် အလတ်စားစီးပွားရေးလုပ်ငန်းများအတွက် အရံသင့် အသုံးပြုနိုင်ရန်ရည်ရွယ်၍ MJTD မှ စက်ရုံ (၁၂) ရုံနှင့် ရုံးခန်းများကို ငှားရမ်း လျက်ရှိရာ စက်ရုံများအားလုံးကို ငှားရမ်းနိုင်ခဲ့ပြီး၊ ရုံးခန်းငှားရမ်းမှု သည် ၈၂% ရှိပါသည်။ ထပ်မံ၍ စက်ရုံ (၃)ရုံကို တည်ဆောက်နေဆဲ ဖြစ်ပြီး ၎င်းသည် ကျွန်ုပ်တို့၏ ပုံမှန်ဝင်ငွေအရင်းအမြစ်များထဲတွင် တစ်ခု အပါအဝင်ဖြစ်ပါသည်။

Intellectual capital

Intellectual capital is an intangible asset that we use to create value for all stakeholder, develop new business, improve existing business or provides competitive advantage. Our intellectual capital comprises organizational knowledge, information system, procedures, corporate brand and reputation retained even when key employee left the entity.

Like all intangible assets, intellectual capital is subjective to measure and difficult to quantify. So, we choose to use narrative explanation of our effort to improve and preserve the intellectual capital at organizational level.

Since prior to commencement of Thilawa SEZ, we have conducted numerous assessments and planning of project area covering land use and reclamation, road and drainage system, water supply, power supply, telecommunication, greening, flood control, contamination control, population and socio-demographic study, and biodiversity. Knowledge and information generated from these studies and planning works are shared, disseminated and discussed among all level of management.

We are closely working with TSMC and JICA in our engagement with both communities affected by and surrounding Thilawa SEZ. Operation and management of industrial park at Thilawa SEZ is currently led by dispatched expert from our partner organization such as Sumitomo Corporation, Marubeni Corporation, Mitsubishi Corporation, Mizuho Bank as well as from MTSH.

We aim to transfer knowledge, skill and expertise of dispatched employee to local staff and retain within the organization. System, standardized procedure and work instruction are imperative to realizing our aim. We focus on enhancing our system and standard operating procedure to facilitate transfer, retain and improve the operational knowledge. We have launched automated billing system with online customer portal for our tenants to download invoice from us using their individual log in credential. This is an important achievement in the development of our intellectual capital during this year.

One of the intellectual assets we have cultivated is demographic information of our tenants. We believe our tacit knowledge of our tenants will give competitive edge in development of future industrial parks.

We also maintain the database of all enquires, complaints and request from tenants and potential tenants. In addition to taking quick action to resolve the issue, these data are analyzed and for improvement and prevention of

recurrence. Our accumulated knowledge of needs and concerns of our tenants become part of valuable intellectual capital.

As a public company listed in Yangon Stock Exchange, we are always dedicated to good corporate governance, transparency and public disclosure. Our dedication was recognized by the Myanmar Centre for Responsible Business (“MCRB”), ranked as 7th in Pwint Thit Sa 2019 Transparency in Myanmar Enterprise (TiME) report. We believe this recognition is an important contribution to our brand and reputation.

ဉာဏအရင်းအမြစ်

ဉာဏအရင်းအမြစ်သည် အကျိုးစီးပွားသက်ဆိုင်သူများအတွက် တန်ဖိုးများ ဖန်တီးပေးဆောင်ပေးရန်၊ စီးပွားရေးလုပ်ငန်းအသစ်များ ဖော်ထုတ်ရန်နှင့် လက်ရှိစီးပွားရေးလုပ်ငန်းများ တိုးတက်ကောင်းမွန်စေရန် သို့မဟုတ် ထိရောက်သော အကျိုးကျေးဇူးများရှိစေရန် လုပ်ဆောင်ရာတွင် အသုံးပြုသည့် အရင်းအမြစ်တစ်ခုဖြစ်သည်။ အဖွဲ့အစည်းဆိုင်ရာ အသိပညာများ၊ သတင်းအချက်အလက်များ၊ နည်းစနစ်များ၊ လုပ်ငန်းစဉ်များ၊ ကော်ပိုရိတ်ဆိုင်ရာဝိသေသနှင့် ကောင်းမွန်သော ပုံရိပ်များသည် ဉာဏအရင်းအမြစ်များဖြစ်ပြီး ကုမ္ပဏီမှ အရေးပါသည့်ဝန်ထမ်းများ ထွက်ခွာသွားသည့်တိုင် အဆိုပါ ဉာဏအရင်းအမြစ်များအား ဆက်လက် ထိန်းသိမ်းထားရန် ဖြစ်ပါသည်။

ဉာဏအရင်းအမြစ်သည် ကိန်းဂဏန်းဖြင့် တိုင်းတာဖော်ပြရန် ခက်ခဲသောကြောင့် ကြိုးပမ်းမှုများကို ရှင်းလင်းတင်ပြခြင်းအားဖြင့်သာ ကျွန်ုပ်တို့ အဖွဲ့အစည်းတွင် ဉာဏအရင်းအမြစ်များ ဖွံ့ဖြိုးတည်တံ့အောင် မည်သို့ အားထုတ်ဆောင်ရွက်ထားသည်ကို အစီရင်ခံလိုပါသည်။

သီလဝါအထူးစီးပွားရေးဇုန် မစတင်မီအချိန်ကတည်းကပင် စီမံကိန်းဧရိယာအတွင်း မြေယာပြုပြင်ရေးနှင့် ပြန်လည်အသုံးချရေး၊ ရေပေးဝေရေး၊ လျှပ်စစ်ဓါတ်အား ထောက်ပံ့ပေးဝေရေး၊ ဆက်သွယ်ရေးနှင့် စိမ်းလန်းစိုပြည်ရေး၊ ရေလွှမ်းမိုးမှုနှင့် ပတ်ဝန်းကျင်ညစ်ညမ်းမှု ထိန်းချုပ်ရေး၊ လူဦးရေအချိုးအစားနှင့် ဇီဝမျိုးကွဲများလေ့လာခြင်း စသည့်စစ်တမ်းတို့ကို အကြိမ်များစွာ ကောက်ယူခဲ့ပြီး စီမံကိန်းကို ရေးဆွဲခဲ့ကြပါသည်။ အဆိုပါ စီမံကိန်းရေးဆွဲခြင်း လေ့လာမှုများမှရရှိသော အသိပညာနှင့် အချက်အလက်များကို စီမံအုပ်ချုပ်မှုတွင် တာဝန်ရှိသူများအကြား မျှဝေတင်ပြ၍ ဆွေးနွေးတိုင်ပင်မှုများကို လုပ်ဆောင်ခဲ့ကြပါသည်။

သီလဝါအထူးစီးပွားရေးဇုန် အနီးပတ်ဝန်းကျင်သာမက စီမံကိန်းကြောင့် အကျိုးသက်ရောက်မှုရှိသော ပြည်သူများနှင့် ညှိနှိုင်းဆောင်ရွက်ရာတွင် ကျွန်ုပ်တို့သည် သီလဝါအထူးစီးပွားရေးဇုန် စီမံခန့်ခွဲမှုကော်မတီ၊ ဂျပန်အပြည်ပြည်ဆိုင်ရာ ပူးပေါင်းဆောင်ရွက်ရေး အေဂျင်စီတို့နှင့်အတူ လက်တွဲဆောင်ရွက်ခဲ့ပါသည်။ သီလဝါအထူး စီးပွားရေးဇုန်အတွင်း လုပ်ငန်းလည်ပတ်မှုနှင့် စီမံခန့်ခွဲမှုများကို မိတ်ဖက်အဖွဲ့အစည်းများဖြစ်သည့် ဆူမီတိုမိုကော်ပိုရေးရှင်း၊ မာရူဘီနီ ကော်ပိုရေးရှင်း၊ မစ်ဆူဘီရီ ကော်ပိုရေးရှင်း၊ မစ်ဇူဘီဘက်နှင့် ကျွန်ုပ်တို့ MTSH မှ စေလွှတ်ထားသော ကျွမ်းကျင်ပညာရှင်များမှ ဦးစီးဆောင်ရွက်လျက်ရှိပါသည်။

ကျွမ်းကျင်ပညာရှင်များ၏ အသိပညာ၊ အတတ်ပညာနှင့် ကျွမ်းကျင်မှုများကို မိမိတို့ဝန်ထမ်းများ သင်ယူခွင့်ရရှိစေရန်နှင့် အဖွဲ့အစည်းတွင် ပြန်လည်အသုံးချနိုင်ရန်လည်း ရည်ရွယ်ထားပါသည်။ ကျွန်ုပ်တို့၏ ရည်မှန်းချက်များ ပြီးမြောက်အောင်မြင်နိုင်ရန်အတွက် နည်းပညာများ၊ စံနှုန်းများနှင့် လုပ်ငန်းညွှန်ကြားချက်များသည် အလွန်ပင်အရေးကြီးပါသည်။ ကျွန်ုပ်တို့သည် လုပ်ငန်းလည်ပတ်ရန် လိုအပ်သည့် အသိပညာများကို တိုးတက်စေရန်၊ ထိန်းသိမ်းထားရန်နှင့် လက်ဆင့်ကမ်းနိုင်ရန်အတွက် ကျွန်ုပ်တို့၏ စီမံအုပ်ချုပ်မှုစနစ်နှင့် လုပ်ထုံးလုပ်နည်းများကို ပိုမိုကောင်းမွန်အောင် အာရုံစိုက်လုပ်ဆောင်လျက် ရှိပါသည်။ သုံးစွဲသူများ ကိုယ်တိုင် ၎င်းတို့၏ ကိုယ်ပိုင်အကောင့်ကိုသုံးကာ အွန်လိုင်းမှတစ်ဆင့် ငွေတောင်းခံလွှာကို ရယူနိုင်မည့် အလိုအလျောက် နည်းပညာကို မိတ်ဆက်အသုံးချနိုင်ခဲ့ခြင်းသည်လည်း ယခုနှစ်၏ ဉာဏအရင်းအမြစ်တိုးတက်မှုဖြစ်စဉ်တွင် အရေးပါသောမှတ်တိုင်တစ်ခု ဖြစ်ခဲ့ပါသည်။

ကျွန်ုပ်တို့ ဖန်တီးပျိုးထောင်ထားသော ဉာဏပိုင်ဆိုင်မှုတစ်ခုမှာ မြေယာသုံးစွဲသူများ၏ လူဦးရေဆိုင်ရာအချက်အလက်များဖြစ်ပါသည်။ ကျွန်ုပ်တို့၏ ထိုးထွင်းသိမြင်နိုင်စွမ်းသည် အနာဂါတ်စီးပွားရေးဇုန် ဖော်ဆောင်ရေးတွင် အသာစီးရစေလိမ့်မည်ဟု ယုံကြည်ပါသည်။

မြေယာသုံးစွဲသူများ၊ ကျွန်ုပ်တို့ထံမှ မြေယာသုံးစွဲရန် အလားအလာရှိသူများ၏ မေးမြန်းမှုများ၊ တောင်းဆိုချက်များနှင့် တိုင်ကြားမှုများကိုလည်း စာရင်းပြုစု ထိန်းသိမ်းထားပါသည်။ ပြဿနာများကိုဖြေရှင်းရန် အလျှင်အမြန် အရေးယူဆောင်ရွက်ခြင်းအပြင် ၎င်းအချက်အလက်များကို ခွဲခြမ်းစိတ်ဖြာ၍ တိုးတက်အောင်ဆောင်ရွက်ရန်နှင့် ထပ်မံဖြစ်ပွားခြင်းမှ ကာကွယ်ရန်လည်း လုပ်ဆောင်ထားပါသည်။ မြေယာသုံးစွဲသူများ၏ လိုအပ်ချက်များနှင့် စပ်လျဉ်းသည့် စုဆောင်းထားပြီး အသိပညာများသည် ကျွန်ုပ်တို့၏ ဉာဏအရင်းအမြစ်တွင် တန်ဖိုးရှိသော အစိတ်အပိုင်းတစ်ခုပင် ဖြစ်ပါသည်။

ရန်ကုန်စတော့အိတ်ချိန်းတွင် စာရင်းဝင်ဖြစ်သည့် ကျွန်ုပ်တို့သည် ပွင့်လင်းမြင်သာမှု၊ အများပြည်သူကိုအသိပေးမှုနှင့် ကောင်းမွန်သော ကော်ပိုရိတ်အုပ်ချုပ်မှုတို့ရှိစေရန် အစဉ်ဦးတည်ဆောင်ရွက်လျက်ရှိပါသည်။ ထိုသို့ ဦးတည်ဆောင်ရွက်မှုများကြောင့်ပင် မြန်မာ့စီးပွားရေးကဏ္ဍ တာဝန်ယူမှုရှိရေး အထောက်အကူပြုဌာနမှ ထုတ်ပြန်သော ပွင့်သစ်စ ၂၀၁၉ခုနှစ် မြန်မာ့စီးပွားရေးလုပ်ငန်းများ၏ ပွင့်လင်းမြင်သာမှု အစီရင်ခံစာတွင် ကျွန်ုပ်တို့သည် အဆင့် ၇ နေရာ၌ အသိအမှတ်ပြု ဖော်ပြခံခဲ့ရပါသည်။ ယင်းကဲ့သို့သော အသိအမှတ်ပြုမှုများသည်လည်း ကျွန်ုပ်တို့၏ ဝိသေသနှင့် ဂုဏ်သတင်းအတွက် အရေးပါသောအထောက်အပံ့များ ဖြစ်ပါသည်။



Human capital

Employee play important role in our value creation process, we entrusted the resources in them to increase, preserve and transform our financial, manufactured, intellectual, social and relationship, and natural capital. We are always committed to attract, upgrade and retain skilled, trained, talented pool of employee. We have provided various type of support for learning such as class room lectures, seminars, knowledge sharing session, on the job training, off the job training and study time-off. The training receives by our employee will not only intend to contribute our business but to enrich their personal and professional development and to create future business leader for society.

Our group manpower strength at the end of FY2018-19 is 203 (FY2017-2018: 175) and it is 16% increase from previous financial year. 33% (FY2017-2018: 37%) of our workforce is female employee and 97% (FY2017-2018: 97%) of the total workforce is local employee.

Our staff turnover is 26% and this is 3% increase from previous year. We have formulated numerous policies with specialist HR consultants, and introduced measure such as competitive compensation strategy, training program, motivation program and engagement program to retain talented employee.

We have achieved over 1,400 man-hours of training and 0 workplace accidents and injury for this financial year.

လူစွမ်းအား အရင်းအမြစ်

ဝန်ထမ်းများသည် ကျွန်ုပ်တို့ကုမ္ပဏီ၏တန်ဖိုး ဖန်တီးသည့်လုပ်ငန်းများဖြစ်သော ဘဏ္ဍာရေး၊ ကုန်ထုတ်လုပ်မှု၊ ဉာဏတန်ဖိုး၊ လူမှုဘဝနှင့် သဘာဝဆိုင်ရာ အရင်းအမြစ်များ ဖော်ဆောင်တည်တံ့ပြန်ပွားရေးတွင် အခရာကျသော အခန်းကဏ္ဍမှ ပါဝင်နေသည့်အလျောက် အရည်အသွေး ပြည့်ဝကျွမ်းကျင်သော ဝန်ထမ်းများရရှိနိုင်ရန် ကျွန်ုပ်တို့ အစဉ်သန္နိဋ္ဌာန် ချထားပါသည်။ သို့ဖြစ်ပါ၍ ဝန်ထမ်းများ၏သင်ယူမှုအတွက် ရုံးတွင်းစာသင်ခန်းများ၊ ပညာပြန့်ပွားရေးအစီအစဉ်များ၊ လုပ်ငန်းခွင်နှင့် လုပ်ငန်းခွင်ပြင်ပသင်တန်းများ၊ သင်ယူမှုအတွက် ရုံးချိန်ကင်းလွတ်ခွင့်များအား ကုမ္ပဏီဘက်မှ ပံ့ပိုးပေးခဲ့သည်။ ထိုသို့ဆောင်ရွက်ခြင်းသည် ကျွန်ုပ်တို့ကုမ္ပဏီအတွက် ပြန်လည်အကျိုးပြုနိုင်စေရန်သာမက ၎င်းတို့၏ အသက်မွေးမှုတွင် အထောက်အကူပြုစေရန်နှင့် လူ့အဖွဲ့အစည်းတွင် ဦးဆောင်သူများ ပေါ်ထွန်းလာစေရန် ရည်ရွယ်၍ ပံ့ပိုးပေးခြင်းဖြစ်ပါသည်။

ကျွန်ုပ်တို့ ကုမ္ပဏီအုပ်စုတွင် ဘဏ္ဍာနှစ် ၂၀၁၈-၂၀၁၉ အတွင်း ဝန်ထမ်းဦးရေ ၂၀၃ ဦး ရှိခဲ့ပြီး အဆိုပါအရေအတွက်သည် ယခင်နှစ်ကထက် ၁၆ ရာခိုင်နှုန်း တိုးမြှင့်ခန့်အပ်ခဲ့ခြင်းဖြစ်သည်။ လုပ်သားအင်အားစုများအနက် ၃၃ ရာခိုင်နှုန်းမှာ အမျိုးသမီးများဖြစ်ကြပြီး ယခင်နှစ်က ၃၇ ရာခိုင်နှုန်းရှိသဖြင့် ၄ရာခိုင်နှုန်းလျော့ကျခဲ့ပါသည်။ (၉၇)ရာခိုင်နှုန်းမှာ ယခင်နှစ်နည်းတူ မြန်မာနိုင်ငံသားဝန်ထမ်းများ ဖြစ်ကြပါသည်။

ယခုနှစ်တွင် ဝန်ထမ်းနှုတ်ထွက်နှုန်းမှာ ၂၆ ရာခိုင်နှုန်းရှိခဲ့ပြီး ယခင်နှစ်ထက် ၃ ရာခိုင်နှုန်းပိုများလာခဲ့သည်။ သို့ဖြစ်ရာ ကျွန်ုပ်တို့အနေဖြင့် အရည်အချင်းရှိသော ဝန်ထမ်းများအား ထိန်းသိမ်းထားနိုင်ရန် လူသားအရင်းအမြစ်စီမံခန့်ခွဲမှု ကျွမ်းကျင်ပညာရှင်များဖြင့် ဆွေးနွေး တိုင်ပင်မှုများ ပြုလုပ်ခဲ့ပြီး ယှဉ်ပြိုင်လုပ်အားခပေးရေး ဗျူဟာများ၊ လေ့ကျင့်သင်ကြားရေး အစီအစဉ်များ၊ စိတ်အားတက်ကြွရေးနှင့် လုပ်ငန်းခွင်တွင် မွေ့လျော်ရေး အစီအစဉ်များ ရေးဆွဲဖော်ဆောင်ခဲ့ပါသည်။

ယခုဘဏ္ဍာနှစ်တွင် ကျွန်ုပ်တို့ကုမ္ပဏီဘက်မှ သင်ယူမှုအချိန်အားဖြင့် နာရီ (၁,၄၀၀)ကျော်ကို ဝန်ထမ်းများအတွက် ဖြည့်ဆည်းပေးခဲ့ပြီး လုပ်ငန်းခွင်အတွင်း မတော်တဆမှု လုံးဝမရှိစေရန်လည်း ဆောင်ရွက်နိုင်ခဲ့ပါသည်။





Social and relationship capital

We believe that trust in our organization by stakeholders is social license to operate our business. Our social and relationship capital is the trust and long-term relationship with all the stakeholders we have nurture over the years. We will continue to focus on building up the trust and relationship with all stakeholders. In addition to distributing the value created which we have discussed earlier, we also engaged following activities with stakeholders to enhance the trust and relationship. We are glad to report growing numbers of engagement program and activities in this year, and how these activities contributed toward the achievement of UNDP Sustainable Development Goals.



လူမှုဆက်သွယ်ရေးအရင်းအမြစ်

ကျွန်ုပ်တို့အနေဖြင့် ရှယ်ယာရှင်များ၏ ကျွန်ုပ်တို့အဖွဲ့အစည်းအပေါ် ထားရှိသောယုံကြည်မှုသည် ကျွန်ုပ်တို့၏ စီးပွားရေးလုပ်ငန်းများ လုပ်ဆောင်လည်ပတ်နိုင်ရန် လူမှုခွင့်ပြုချက်ဖြစ်သည်ဟု ယုံကြည်ပါသည်။ ကျွန်ုပ်တို့၏ လူမှုဆက်သွယ်ရေးအရင်းအမြစ်သည် နှစ်ပေါင်းများစွာပျိုးထောင်လာသောကျွန်ုပ်တို့နှင့် ရှယ်ယာရှင်များအကြားရေရှည်ဆက်ဆံရေးနှင့် ရှယ်ယာရှင်များ၏ ယုံကြည်မှုပင် ဖြစ်ပါသည်။ အဆိုပါ ဆက်ဆံရေးနှင့်ယုံကြည်မှုကို ပိုမိုခိုင်မာအောင် တည်ဆောက်ရန်လည်း ဆက်လက်အလေးထား ကြိုးပမ်းသွားမည်ဖြစ်ပါသည်။ ရှေ့တွင်တင်ပြခဲ့သည့်အတိုင်း ရှယ်ယာရှင်များအတွက် ကျွန်ုပ်တို့ဖန်တီးထားသောတန်ဖိုးကို ဖြန့်ဝေသွားမည့်အပြင် ရှယ်ယာရှင်များနှင့် ပိုမိုကောင်းမွန်သော ဆက်ဆံရေးဖြစ်ထွန်းစေရန်နှင့် ယုံကြည်မှုပိုမိုတိုးပွားစေရန် အောက်ပါလုပ်ငန်းများကို လည်းဖော်ဆောင်လုပ်ကိုင်ခဲ့ပါသည်။ ဤကဲ့သို့ ယခုနှစ်၏ တိုးတက်လာသောအစီအစဉ်လုပ်ဆောင်ချက်များနှင့် ထိုအစီအစဉ်လုပ်ဆောင်ချက်များသည် UNDP ၏ ရေရှည်ဖွံ့ဖြိုးတိုးတက်ရေးမူဝါဒပန်းတိုင်များကို ထောက်ပံ့လျက်ရှိသည်ကို အစီရင်ခံတင်ပြနိုင်သည့် အတွက်လည်းများစွာ ဂုဏ်ယူဝမ်းမြောက်မိပါသည်။

Thilawa Resettlement/ Income Restoration Program



Stakeholder	Engagement activities	SDGs
Shareholders	<ul style="list-style-type: none"> Maintain good relationship with nine founding shareholders Meeting and providing information to equity analysts from Securities Companies for equity research report enable Convened fifth AGM in September 2018 Directors attendance of The Audit Committee Master Program conducted by Myanmar Institute of Directors (MioD) Director attendance of Director Certification Program conducted by Myanmar Institute of Directors (MioD) Appointment of independent invigilator for AGM voting process Engage through timely disclosure in YSX, Corporate websites and Facebook page to Ensure all shareholders have equal access to information Ranked 7th in PwintThit Sa 2019 Transparency in Myanmar Enterprises Report Best Return on Equity Award by Yangon Stock Exchange on YSX Listed Companies Award 2019 Highest float stock in YSX with highest % of shares available for trading Publication of FY2018-19 Annual Report 	17 16 16 16 16 16 16 16 1 16
Business partners	<ul style="list-style-type: none"> Maintain good relationship with Mitsubishi Corporation, Marubeni, Sumitomo, JICA and TSMC Welcoming 2019 dinner with our business partners 	17
Supplier and contractor	<ul style="list-style-type: none"> Conduct our purchasing activities in a fair, honest and legal manner with openness and integrity Award contracts on the basis of value for money, not simply lowest price Prompt payment and making complaints courteously Ensure that all tenderers have equal access to information Work with local business and voluntary sector support organizations to promote the opportunities to work with us 	1 8 10 16 1 8 10 16 1 8 10 16 1 8 10 16 1 8 10 16
Tenants	<ul style="list-style-type: none"> Convene regular meeting with tenants Quickly resolve all enquiries, complaints and concerns raised by tenants within 14 days Analyze and review tenants calls for prevention and improvement Invited industrial waste treatment operator to Thilawa SEZ Retention canals and ponds for flood control in Thilawa SEZ Water purification plant in Thilawa SEZ Review, enforce and discipline environment report of tenants Operating industrial park with tenants from diverse range of countries and industries Online weather monitoring system Online, automated invoicing system 	16 16 16 9 13 15 9 13 6 9 13 9 9 13 9
Community	<ul style="list-style-type: none"> Regularly conduct Thilawa Community Coordination Meeting Public consultation of project before commencement Thilawa Complaint Management procedure to receive, investigate and facilitate resolution of grievance caused by Thilawa SEZ activities Supporting land compensation, resettlement, Income Restoration Program, Vulnerable Support Program, Vocational Training Program 	16 16 16 1 2 4 10





Stakeholder	Engagement activities	SDGs
	<ul style="list-style-type: none"> Electricity support to monastery in the vicinity of Thilawa SEZ Contribute and lead the community relation program with our tenants, the program covers <ul style="list-style-type: none"> Education support (Free English class, Stationery Donation “4th Back to school program” for 2,700 students, Furniture & computers donation to schools, Scholarship for Primary, Secondary and University Students) Infrastructure support (Library, School building and Road construction, Drainage repair in villages) Social welfare, Health and Environmental Support (Nutrition program, Kahtina robe offering, Myanmar New Year Festival, Health awareness program, Hygiene and sanitation program, Free health check program, Drug abuse awareness program, Clinical equipment donation, Trash collection activity, Schools sport program) 	<div>1 7 10</div> <div>1 2 4 10</div> <div>4 9 11</div> <div>2 3 4 10 16</div>
Government	<ul style="list-style-type: none"> Contribute to government with timely and correct payment of income tax, commercial tax, tax withhold from supplier and employee Participate in various programs organized by governmental agencies such as TSMC, SECM and DICA Paid Kyat 755 million net commercial tax to Internal Revenue Department in FY2018-19 Received visit of government delegation from General Administration Department to Thilawa SEZ in Sep 2018 Received visit of Union Minister U Thaung Tun for Ministry of Investment and Foreign Economic Relations in Feb 2019 	<div>10 16</div> <div>17</div> <div>10 16</div> <div>17</div> <div>17</div>
Employee	<ul style="list-style-type: none"> Fair compensation, training support, safe working environment, subsidy of medical cost Equal employment opportunity and gender equality in hiring, training and promotion Vaccination program Team building trips and staff appreciation dinner 	<div>1 2 3 4 8 10</div> <div>5 10</div> <div>3</div> <div>3</div>
General public	<ul style="list-style-type: none"> Continue support of anti-corruption through UN Global Compact Participate in various seminars, workshop and events organized by YSX and Securities Companies Support data to researchers working for master degree thesis Internship program for students from Technical University Plantation of trees, shrubs and bushes, and creating green space Blood donation activity Responsible use of water only from reservoir, not from aquifer Treatment of used water before discharge into creek Regularly monitoring environment in Thilawa SEZ covering, water and waste water quality, air quality, noise vibration, soil contamination, waste disposal, and ground water quality Contributing to Myanmar Economy and country GDP through attracting FDI and Job creation in Thilawa region (105 tenants from 19 countries, investment totaling USD 1.6 billion and over 9,000 jobs created) 	<div>16</div> <div>4 17</div> <div>4</div> <div>4</div> <div>11 15</div> <div>3</div> <div>11 12</div> <div>6</div> <div>13</div> <div>8</div>

စီးပွားပတ်သက်သူများ	ဆောင်ရွက်ခဲ့သည့် လုပ်ငန်းဆောင်တာများ	SDGs
ရှယ်ယာရှင်များ	<ul style="list-style-type: none"> ကနဦးတည်ထောင်သောလုပ်ငန်း(၉) ခုနှင့် ကောင်းမွန်သောဆက်ဆံရေးအား ထိန်းသိမ်းခြင်း Securities ကုမ္ပဏီမှ ရှယ်ယာဆန်းစစ်သူများအားရှယ်ယာသုတေသနအစီရင်ခံစာအတွက် သတင်း အချက်အလက်များပံ့ပိုးခြင်း ၂၀၁၈ ခုနှစ်၊ စက်တင်ဘာလတွင် ပဉ္စမအကြိမ် အထွေထွေအစည်းအဝေးကျင်းပခြင်း Myanmar Institute of Directors မှ ကျင်းပသည့် စာရင်းစစ်ကော်မတီ အထူးသင်တန်းသို့ ဒါရိုက်တာအဖွဲ့ဝင်များ တက်ရောက်ခြင်း Myanmar Institute of Directors မှ ကျင်းပသည့် ဒါရိုက်တာအဖြစ် အသိအမှတ်ပြုလက်မှတ် သင်တန်းသို့ ဒါရိုက်တာအဖွဲ့ဝင်မှ တက်ရောက်ခြင်း အထွေထွေအစည်းအဝေးတွင် ဒါရိုက်တာများ မဲပေးရွေးချယ်ခြင်းအတွက် လွတ်လပ်သော စိစစ် ရွေးချယ်ရေးအဖွဲ့ ခန့်အပ်ခြင်း ကုမ္ပဏီ၏ သတင်းအချက်အလက်များကို ရှယ်ယာရှင်များအားလုံး မျှတစွာလက်လှမ်းမီစေရန် ကုမ္ပဏီ၏ website၊ facebookစာမျက်နှာနှင့် YSX website တွင် အချိန်မှန်သတင်းထုတ်ပြန်ခြင်း ၂၀၁၉ ပွင့်သစ်စာစီရင်ခံစာတွင် ပွင့်လင်းမြင်သာစွာသတင်းထုတ်ပြန်ခြင်းအတွက် အဆင့် ၇ သတ်မှတ်ခံရခြင်း ၂၀၁၉ခုနှစ်အတွက် ရန်ကုန်စတော့အိတ်ချိန်းမှ ပေးအပ်သော အမြတ်ပြန်ပေးနှုန်း အများဆုံးဆုကို ရရှိခဲ့ခြင်း ရန်ကုန်စတော့အိတ်ချိန်းတွင် လွတ်လပ်စွာ ရောင်းဝယ်နိုင်သော ရှယ်ယာပမာဏအများဆုံးရှိခြင်း နှင့် ရောင်းဝယ်သောရာခိုင်နှုန်းအများဆုံးဖြစ်ခြင်း ၂၀၁၈-၂၀၁၉ ဘဏ္ဍာနှစ်အတွက် နှစ်ပတ်လည် အစီရင်ခံစာထုတ်ပြန်ခြင်း 	17 16 16 16 16 16 16 1 16
စီးပွားဖက်များ	<ul style="list-style-type: none"> Mitsubishi Corporation, Marubeni, Sumitomo, JICA နှင့် TSMC စသည့် စီးပွားဖက်များနှင့် ကောင်းမွန်သောဆက်ဆံရေးကို ထိန်းသိမ်းထားနိုင်ခြင်း စီးပွားမိတ်ဖက်များနှင့် ၂၀၁၉ နှစ်သစ်ကြိုညစာစားပွဲ ပြုလုပ်ခဲ့ခြင်း 	17
ပစ္စည်းသွင်းသူများနှင့် ကန်ထရိုက်တာများ	<ul style="list-style-type: none"> ဥပဒေနှင့်အညီတရားမျှတမှုရှိအောင် ရှင်းလင်းလွယ်ကူသောနည်းလမ်းဖြင့် ဝယ်ယူဆောင်ရွက်မှု များပြုလုပ်ခြင်း အပ်နှံသောလုပ်ငန်းများအား ဈေးနှုန်းအနည်းဆုံး ကုန်ကျစေခြင်းမဟုတ်ဘဲ ကုန်ကျသောငွေကြေး အပေါ်တွင် အကောင်းဆုံးတန်ဖိုးရရှိခြင်းအပေါ် မူတည်ဆုံးဖြတ်ခြင်း မြန်ဆန်သောငွေပေးချေမှုများ ပြုလုပ်ခြင်းနှင့် တိုင်တန်းမှုများအားယဉ်ကျေးစွာရှင်းလင်းမှုပြုခြင်း တင်ဒါနှင့်ပတ်သက်သည့် သတင်းအချက်အလက်များ မျှတစွာရရှိစေခြင်း ပြည်တွင်းလုပ်ငန်းများနှင့် စေတနာ့ဝန်ထမ်းအထောက်အကူပြုအဖွဲ့များကို ကျွန်ုပ်တို့နှင့် လက်တွဲ လုပ်ကိုင်နိုင်ရန် အခွင့်အလမ်းများပေးခြင်း 	1 8 10 16 1 8 10 16 1 8 10 16 1 8 10 16 1 8 10 16





စီးပွားပတ်သက်သူများ	ဆောင်ရွက်ခဲ့သည့် လုပ်ငန်းဆောင်တာများ	SDGs
ငှားရမ်းလုပ်ကိုင်သူများ	<ul style="list-style-type: none"> • မြေ၊ အလုပ်ရုံ၊ အဆောက်အဦးငှားရမ်းသူများနှင့် ပုံမှန်အစည်းအဝေးများ ပြုလုပ်ခြင်း • ငှားရမ်းသူများ၏ စုံစမ်းမှုများ၊ အဆင်မပြေမှုများ၊ စိုးရိမ်ပူပန်မှုများကို ၁၄ ရက်အတွင်း လျင်မြန်စွာ ဖြေရှင်းပေးခြင်း • ဇန်နဝါရီတိုက်မူနှင့် ဖြစ်ပေါ်နိုင်သောအန္တရာယ်များမှ တားမြစ်နိုင်မှုအတွက် ငှားရမ်းသူများ၏ ဖုန်းခေါ်ဆိုမှုများကို စနစ်တကျ မှတ်တမ်းထားရှိပြီး ဆန်းစစ်ခြင်း • သီလဝါအထူးစီးပွားရေးဇုန်အတွက် စက်မှုစွန့်ပစ်ပစ္စည်းစီမံရေးအဖွဲ့ ဖိတ်ခေါ်ခဲ့ခြင်း • ရေကြီးမှုကိုကာကွယ်ရန် တူးမြောင်းနှင့် ကန်များအား စနစ်တကျထိန်းသိမ်းထားခြင်း • သီလဝါအထူးစီးပွားရေးဇုန်တွင် ရေသန့်စင်စက်ရုံတည်ဆောက်ခဲ့ခြင်း • ငှားရမ်းလုပ်ကိုင်သူများ၏ သဘာဝပတ်ဝန်းကျင်ဆိုင်ရာ အစီရင်ခံစာများကိုသုံးသပ်ကာ လိုအပ်သလို အရေးယူခြင်း၊ စည်းကမ်းထိန်းသိမ်းခြင်း • နိုင်ငံအသီးသီးလုပ်ငန်းအမျိုးအစားစုံမှ ငှားရမ်းလုပ်ကိုင်သူများဖြင့် စက်မှုဇုန်အတွင်း လုပ်ငန်းများ လုပ်ဆောင်လည်ပတ်စေခြင်း • အွန်လိုင်းအခြေပြု ရာသီဥတုသတင်းအချက်အလက်များသိရှိနိုင်သည့်စနစ် အသုံးပြုခြင်း • အွန်လိုင်းအခြေပြု အလိုအလျောက်ငွေတောင်းခံလွှာ ရယူနိုင်သည့်စနစ် အသုံးပြုခြင်း 	<div>16</div> <div>16</div> <div>16</div> <div>9 13 15</div> <div>9 13</div> <div>6 9</div> <div>13</div> <div>9</div> <div>9 13</div> <div>9</div>
ဒေသခံအသိုင်းအဝန်း	<ul style="list-style-type: none"> • ဒေသခံလူထုနှင့် ညှိနှိုင်းရေးအစည်းအဝေးများပုံမှန်ပြုလုပ်တွေ့ဆုံခြင်း • လုပ်ငန်းများမစတင်မီလူထုနှင့် တွေ့ဆုံဆွေးနွေးခြင်း • "သီလဝါနစ်နာမှုကိုတွယ်ဖြေရှင်းရေးလုပ်ငန်းစဉ်" နှင့်အညီ ပြည်သူလူထု၏ နစ်နာမှုများကို လက်ခံစုံစမ်းဖြေရှင်းပေးခြင်း • မြေယာဆုံးရှုံးမှုလျော်ကြေးငွေပေးခြင်းနှင့် ထောက်ပံ့ရေးအစီအစဉ်၊ ပြန်လည်နေရာချထားရေး လုပ်ငန်းများ၊ ဒေသခံလူထု၏ဝင်ငွေ မူလအခြေနေသို့ ပြန်လည်ရောက်ရှိစေမည့် အစီအစဉ်၊ မသန်စွမ်းနှင့် သက်ကြီးရွယ်အိုများ ကူညီစောင့်ရှောက်ရေးအစီအစဉ်၊ အသက်မွေးဝမ်းကျောင်း ပညာရပ်များလေ့ကျင့်သင်ကြားပေးခြင်းအစီအစဉ်များဆောင်ရွက်ခြင်း • သီလဝါအနီးဝန်းကျင်ရှိ ဘုန်းတော်ကြီးကျောင်းအား လျှပ်စစ်မီးရရှိစေရန်သွယ်တန်းပေးခြင်း • သီလဝါရှိ ငှားရမ်းလုပ်ကိုင်သော လုပ်ငန်းရှင်များနှင့်အတူ အောက်ပါလုပ်ငန်းများကို ဦးဆောင် ပါဝင်ခြင်း <ul style="list-style-type: none"> o ပညာရေးအထောက်အပံ့များ (အခမဲ့အင်္ဂလိပ်စာသင်တန်း၊ စတုတ္ထအကြိမ်မြောက် "ကျောင်း ဖွင့်ချိန် " အစီအစဉ်အရကျောင်းသားဦးရေ ၂၇၀၀ အတွက် စာရေးကိရိယာများလှူဒါန်းခြင်း၊ စာသင်ကျောင်းများသို့ ကွန်ပျူတာနှင့် ပရိဘောဂများလှူဒါန်းခြင်း၊ အခြေခံပညာနှင့် အဆင့် မြင့်ပညာကျောင်းသားကျောင်းသူများကိုပညာသင်ဆုများပေးအပ်ခြင်း) o အခြေခံအဆောက်အအုံအထောက်အပံ့များ (စာကြည့်တိုက်၊ ကျောင်း၊ လမ်း၊ ကျေးရွာများ အတွင်းရေမြောင်းများ တူးဖော်ပြုပြင်ခြင်း) o ပတ်ဝန်းကျင်၊ ကျန်းမာရေးနှင့် လူမှုရေးအထောက်အပံ့များ (အာဟာရတိုက်ကျွေးရေး အစီ အစဉ်၊ ကထိန်သင်္ကန်းဆက်ကပ်ပွဲ၊ မြန်မာ့ရိုးရာနှစ်ကူးပွဲ၊ ကျန်းမာရေးအသိပညာပေး အစီ အစဉ်၊ တစ်ကိုယ် ရေသန့်ရှင်းရေးအစီအစဉ်၊ အခမဲ့ ကျန်းမာရေးစစ်ဆေးပေးခြင်း၊ မူးယစ် ဆေးဝါးအလွဲသုံးစားမှု ပညာပေးအစီအစဉ်၊ ဆေးရုံ/ဆေးခန်းသုံးကိရိယာများလှူဒါန်းခြင်း၊ စုပေါင်း အမှိုက်ကောက်ပွဲ၊ ကျောင်း တွင်းအားကစားပွဲများ) 	<div>16</div> <div>16</div> <div>16</div> <div>1 2 4 10</div> <div>1 7 10</div> <div>1 2 4 10</div> <div>4 9 11</div> <div>2 3 4 10</div> <div>16</div>

နိုင်ငံတော်အစိုးရ	<ul style="list-style-type: none"> ကုမ္ပဏီ၏အမြတ်ခွန်၊ ဝန်ထမ်းများ၏ တစ်ဦးချင်းဝင်ငွေခွန်၊ ကုန်သွယ်လုပ်ငန်းခွန်၊ ပစ္စည်းပေးသွင်းသူများ၏ ကျသင့်သည့်ငွေရင်းမှ နှုတ်ယူပေးသွင်းငွေ စသောထမ်းဆောင်ရန်ရှိသည့် အခွန်အခများကိုတိကျမှန်ကန်စွာထမ်းဆောင်ခြင်း TSMC၊ SECM နှင့် DICA ကဲ့သို့သောအစိုးရအဖွဲ့အစည်းများမှ ကြီးမားကျင်းပသော အစီအစဉ်များတွင် ပူးပေါင်းပါဝင်ခြင်း ၂၀၁၈-၂၀၁၉ ဘဏ္ဍာနှစ်တွင် ပြည်တွင်းအခွန်များဦးစီးဌာနသို့ စုစုပေါင်းကုန်သွယ်ခွန် ကျပ်သန်းပေါင်း ၇၅၅ သန်းပေးသွင်းခဲ့ခြင်း ၂၀၁၈ ခုနှစ် စက်တင်ဘာလတွင် အထွေထွေအုပ်ချုပ်ရေးဦးစီးဌာနမှ အစိုးရတာဝန်ရှိပုဂ္ဂိုလ်များ သီလဝါအထူးစီးပွားရေးဇုန်သို့ လာရောက်လေ့လာခဲ့ခြင်း ၂၀၁၉ ခုနှစ် ဖေဖော်ဝါရီလတွင် ရင်းနှီးမြှုပ်နှံမှုနှင့် နိုင်ငံခြားစီးပွားဆက်သွယ်ရေးဝန်ကြီးဌာန ပြည်ထောင်စုဝန်ကြီးဦးသောင်းထွန်းသီလဝါအထူးစီးပွားရေးဇုန်သို့ လာရောက်လေ့လာခဲ့ခြင်း 	<div>10 16</div> <div>17</div> <div>10 16</div> <div>17</div> <div>17</div>
ဝန်ထမ်းများ	<ul style="list-style-type: none"> ကောင်းမွန်မှုတသောလစာပေးချေခြင်း၊ ကျွမ်းကျင်မှုသင်တန်းများ ထောက်ပံ့ပေးခြင်း၊ လုံခြုံမှုရှိသောလုပ်ငန်းခွင်ဖြစ်စေခြင်း၊ နာမကျန်းမှုအတွက် ထောက်ပံ့ငွေပေးခြင်း ဝန်ထမ်းငှားရမ်းခြင်း၊ သင်တန်းပေးခြင်းနှင့် ရာထူးတိုးမြှင့်ခြင်းများတွင် ကျားမခွဲခြားမှုမရှိဘဲ တန်းတူ အခွင့်အရေးရစေခြင်း ကာကွယ်ဆေးထိုးနှံရေးအစီအစဉ်များ အသင်းအဖွဲ့လိုက်ဆောင်ရွက်တတ်စေရန် ခရီးစီစဉ်ပေးခြင်းနှင့် ဝန်ထမ်းများ၏ ဆောင်ရွက်ချက်များကိုအသိအမှတ်ပြုသောအားဖြင့် ညစာစားပွဲပြုလုပ်ပေးခြင်း 	<div>1 2 3 4</div> <div>8 10</div> <div>5 10</div> <div>3</div> <div>3</div>
အများပြည်သူအကျိုးပြုလုပ်ငန်းများ	<ul style="list-style-type: none"> UN Global Compact မှတစ်ဆင့် အဂတိလိုက်စားမှုတိုက်ဖျက်ရေးအားစဉ်ဆက်မပြတ် အားပေးထောက်ပံ့မှုပေးခြင်း ရန်ကုန်စတော့အိတ်ချိန်းနှင့် securities ကုမ္ပဏီများမှ ကြီးမားကျင်းပသောဟောပြောပွဲ၊ အလုပ်ရုံဆွေးနွေးပွဲနှင့် အခမ်းအနားများတွင် ပူးပေါင်းပါဝင်ခြင်း ဘွဲ့လွန်စာတမ်းများအတွက် လိုအပ်သောအချက်အလက်များပံ့ပိုးပေးခြင်း နည်းပညာတက္ကသိုလ်မှ ကျောင်းသားကျောင်းသူများအတွက် အလုပ်သင်အစီအစဉ်များ ပြုလုပ်ပေးခြင်း အစိမ်းရောင်နယ်မြေဖန်တီးနိုင်ရေးအတွက် အပင်အမျိုးမျိုးစိုက်ပျိုးခြင်း သွေးလှူခြင်းအစီအစဉ် မြေပေါ်ရေကိုသာစနစ်တကျသုံးစွဲခြင်း၊ အဝီစိရေအသုံးမပြုခြင်း သုံးစွဲပြီးရေဟောင်းများကို မြစ်ချောင်းများအတွင်းမစွန့်ပစ်မီ ပြန်လည်သန့်စင်ခြင်း သီလဝါအထူးစီးပွားရေးဇုန်အတွင်းရေနှင့်ရေဆိုးအရည်အသွေး၊ လေထုအရည်အသွေး၊ ဆူညံနှုန်း၊ မြေဆီလွှာပျက်စီးမှု၊ စွန့်ပစ်ပစ္စည်းစွန့်ထုတ်မှု၊ မြေအောက်ရေအရည်အသွေးတို့ကိုတိုင်းတာရန် ပုံမှန်စစ်ဆေးခြင်း သီလဝါစီးပွားရေးဇုန်အတွင်း နိုင်ငံခြားရင်းနှီးမြှုပ်နှံမှုများ ဆွဲဆောင်ခြင်းနှင့် အလုပ်အကိုင် အခွင့်အလမ်းများ ဖန်တီးပေးခြင်းဖြင့် မြန်မာ့စီးပွားရေးနှင့် နိုင်ငံ၏ ဂျီဒီပီတိုးတက်စေရန် တစ်ထောင့်တစ်နေရာမှ ပါဝင်ဖြည့်ဆည်းခြင်း(နိုင်ငံပေါင်း ၁၉ နိုင်ငံမှ ငှားရမ်းလုပ်ကိုင်သူ ၁၀၅ ဦး၊ ရင်းနှီးမြှုပ်နှံမှု US Dollar ၁.၆ ဘီလီယံနှင့် အလုပ်အကိုင်ဖန်တီးနိုင်မှု (၉၀၀၀) ခု) 	<div>16</div> <div>4 17</div> <div>4</div> <div>4</div> <div>11 15</div> <div>3</div> <div>11 12</div> <div>6</div> <div>13</div> <div>8</div>



Natural capital

Environment is the most valuable natural capital not only for our business, but also for society as a whole. In the era of epidemic natural disaster, global warming and climate change, we are obliged to minimize environmental impact of our activities as a responsible member of society.

As an investor of property developer, owner and manager, major source of environmental impact come from electricity consumption, water consumption and waste generated from our activities.

Power intensity ratio for FY2018-19 is 4.82 (FY2017-18: 2.06) and this is 134% increase from previous year. The increase was due to increasing number of our tenants starting their commercial operation within industrial parks rather than inefficiency of our operation. We expect the power intensity ratio will continue to rise in the future as more tenants commencing commercial operation. Our source of water for consumption come from reservoir, and there is no withdrawal from underground aquifer. We have treated 59% of water consumed by the group and tenants before discharge into the creeks. Golden DOWA Eco-System Myanmar Co., Ltd operate industrial waste treatment facilities in our industrial parks and manage the waste generated by our tenants. For FY2018-19, waste intensity ratio is 4.90 (FY2017-18: 1.44), the increase was due to inclusion of fecal waste into total waste in this year. We will monitor and endeavor to benchmark these intensity ratios to maintain them at optimum point to minimize carbon foot print of our operation.

At the operational level, environment impact of our activities is continually monitor and publish to general public through our business unit website. Environmental impact assessment and periodic environment monitoring report for

သဘာဝအရင်းအမြစ်

သဘာဝပတ်ဝန်းကျင်သည် ကျွန်ုပ်တို့၏ အကျိုးစီးပွားအတွက် သာမကပဲ လူ့အဖွဲ့အစည်းတစ်ခုလုံးအတွက် အရေးပါတန်ဖိုးရှိလှသည့် သဘာဝအရင်းအနှီးဖြစ်ပါသည်။ ကျွန်ုပ်တို့သည် လူ့အဖွဲ့အစည်း၏ တာဝန်ရှိအဖွဲ့ဝင်တစ်ဦးအနေဖြင့် ကျွန်ုပ်တို့၏ ဆောင်ရွက်ချက်များကြောင့် ကပ်ရောဂါများ၊ သဘာဝဘေးအန္တရာယ်များ၊ ကမ္ဘာကြီးပူနွေးလာမှုနှင့် ရာသီဥတုဖောက်ပြန်မှု စသည့်သဘာဝပတ်ဝန်းကျင်ဆိုင်ရာ အကျိုးသက်ရောက်မှုများကို လျော့ချရန် တာဝန်ရှိနေပါသည်။

မြေယာဖော်ထုတ်သူ၊ မြေယာ/အဆောက်အအုံပိုင်ဆိုင်သူ သို့မဟုတ် စီမံခန့်ခွဲသူတို့တွင် ရင်းနှီးမြှုပ်နှံသူအနေဖြင့် ကျွန်ုပ်တို့၏ လုပ်ဆောင်မှုများ ဖြစ်သည့် လျှပ်စစ်ဓါတ်အားသုံးစွဲမှု၊ ရေသုံးစွဲမှု၊ စွန့်ထုတ်မှုတို့မှ သဘာဝပတ်ဝန်းကျင်ဆိုင်ရာ သက်ရောက်မှုများကို ဖြစ်ပေါ်စေသည်။

(၂၀၁၈-၂၀၁၉) ဘဏ္ဍာနှစ်တွင် စွမ်းအင်သုံးစွဲမှုပမာဏ နှိုင်းယှဉ်ချက် အချိုးသည် (၄. ၈၂) ဖြစ်ပြီး ယင်းပမာဏသည် ယမန်နှစ် (၂. ၀၆) နှင့် နှိုင်းယှဉ်ပါက (၁၃၄%) တိုးမြှင့်လာခြင်းဖြစ်သည်။ ထိုသို့တိုးမြှင့်လာရခြင်းသည် လုပ်ငန်းလည်ပတ်မှုတွင် စွမ်းအင်လေလွင့်မှုကြောင့်မဟုတ်ပဲ မြေယာသုံးစွဲသူတို့၏လုပ်ငန်းများ စတင်လည်ပတ်လာသောကြောင့် ဖြစ်သည်။ ရေသုံးစွဲမှုအတွက် ရေအရင်းအမြစ်ကို ရေလျှောင့်တစ်များမှရရှိပြီး မြေအောက်ရေကို ထုတ်ယူသုံးစွဲခြင်းမရှိပါ။ မြေယာသုံးစွဲသူများနှင့် ကုမ္ပဏီအုပ်စုများမှ သုံးစွဲပြီးစွန့်ထုတ်လာသော ရေပမာဏ၏ (၅၉%)ကို ပြန်လည်သန့်စင်ပြီးမှ မြစ်ချောင်းများအတွင်းသို့ စွန့်ထုတ်ခြင်း ဖြစ်ပါသည်။ Golden DOWA Eco-System Myanmar Co.,Ltd သည် ကျွန်ုပ်တို့၏ စီးပွားရေးစက်မှုဇုန်အတွင်း မြေယာသုံးစွဲသူများ စွန့်ထုတ်လိုက်သော စက်မှုစွန့်ပစ်ပစ္စည်းများ စီမံခန့်ခွဲခြင်းကို ဆောင်ရွက်ပါသည်။ (၂၀၁၈ - ၂၀၁၉) ဘဏ္ဍာနှစ်တွင် စွန့်ပစ်ပစ္စည်း စွန့်ထုတ်မှုပမာဏအချိုးသည် (၄. ၉၀)ဖြစ်ပြီး ၂၀၁၇-၂၀၁၈ ခုနှစ်တွင် (၁. ၄၄)သာ ဖြစ်ပါသဖြင့် စုစုပေါင်းစွန့်ထုတ်မှုတွင် မိလ္လာအညစ်အကြေး စွန့်ထုတ်မှုကိုပါ ထည့်သွင်းတွက်ချက်ထားခြင်းကြောင့် စွန့်ပစ်ပစ္စည်း စွန့်ထုတ်မှုပမာဏ အချိုးတိုးလာခြင်းဖြစ်ပါသည်။ ကျွန်ုပ်တို့အနေဖြင့် ၎င်းစွန့်ပစ်ပစ္စည်းပမာဏ အချိုးများအား ပြည်တွင်းပြည်ပရှိ အလားတူစက်မှုဇုန်များနှင့် စံသတ်မှတ်ချက်များကို နှိုင်းယှဉ်လေ့လာ၍ Carbon Foot Print ပါဝင်မှုနှုန်းကို လျော့ချနိုင်ရန် ကြိုးပမ်းဆောင်ရွက်သွားမည်ဖြစ်ပါသည်။

လုပ်ငန်းဆောင်ရွက်မှုအဆင့်တွင် သဘာဝပတ်ဝန်းကျင်နှင့် သက်ဆိုင်သော ကျွန်ုပ်တို့၏ လုပ်ဆောင်မှုများကို စဉ်ဆက်မပြတ် စောင့်ကြပ်ကြည့်ရှု၍ ကျွန်ုပ်တို့၏ website များမှတစ်ဆင့် ပြည်သူလူထုသိရှိစေရန် အသိပေးလျက်ရှိပါသည်။ ဇန်နီအေ နှင့် ဇန်နီဘီတို့အတွက် သဘာဝပတ်ဝန်းကျင်ဆိုင်ရာ အကျိုးသက်ရောက်မှုစစ်တမ်းနှင့် သဘာဝပတ်ဝန်းကျင်ဆိုင်ရာ စောင့်ကြည့်လေ့လာမှု အစီရင်ခံစာများကို အောက်ပါလင့်ခ်များတွင် ဝင်ရောက်လေ့လာနိုင်ပါသည်။

Thilawa Special Economic Zone A and Zone B are available in following links.

<https://www.mjtd.com.mm/environmental-impact-assessment>

<https://www.mjtd.com.mm/environmental-monitoring-activities-and-reports>

We have also created online weather monitoring system for Thilawa SEZ which is accessible by public at the following link <https://www.mjtd.com.mm/weather-monitoring-system-thilawa-sez>.

In the process of creating value for our stakeholders, we have transformed agriculture land into industrial, residential & commercial land. In order to compensate the loss of habitat for flora and fauna, and protect the biodiversity and ecosystem, 21.7 ha of Zone A and 20.2 ha Zone B will be established as green space. In addition to establishing common area as green space, each tenant will set 15% of their plot for green space.

We have planted 1,764 big trees, 9,148 small trees, 930 hard wood and 3,000 shrubs and bushes in Thilawa SEZ as part of our effort to greening plan.

<https://www.mjtd.com.mm/environmental-impact-assessment>

<https://www.mjtd.com.mm/environmental-monitoring-activities-and-reports>

ကျွန်ုပ်တို့သည် သီလဝါအထူးစီးပွားရေးဇုန်နှင့်ပတ်သက်သော ရာသီဥတုဆိုင်ရာ အချက်အလက်များကို အများပြည်သူများ စောင့်ကြည့် နိုင်ရန်အတွက် website တစ်ခုကိုလည်း ဖန်တီးတည်ဆောက်ထား ရှိသည်။ အောက်ပါလင့်ခ်အတိုင်း ဝင်ရောက်ကြည့်ရှုနိုင်ပါသည်။

<https://www.mjtd.com.mm/weather-monitoring-system-thilawa-sez>.

အကျိုးစီးပွားဆက်နွယ်ပတ်သက်သူများ၏ အကျိုးဖြစ်ထွန်းပေးနိုင်ရန် သက်ဆိုင်သူများ၏တန်ဖိုးကို ဖန်တီးပေးနိုင်ရန် ကျွန်ုပ်တို့သည် စိုက်ပျိုးရေး လယ်ယာမှ စက်မှုဇုန်၊ လူနေအိမ်နှင့် စီးပွားရေးဆိုင်ရာ အဆောက်အအုံ များအဖြစ်သို့ ပြောင်းလဲခဲ့ပါသည်။ ဒေသဆိုင်ရာ သီးပင် စားပင်များ၊ တိရစ္ဆာန်မျိုးကွဲများ၏ နေထိုင်ကျက်စားရာမြေများနှင့် ဇီဝစုံမျိုးကွဲစနစ်များ၊ ဂေဟစနစ်များကို ကာကွယ်ရန်အတွက် ဇုန်အတွင်း (၂၁. ၇) ဟတ်တာ၊ ဇုန်ဘီတွင် (၂၀. ၂) ဟတ်တာကို အစိမ်းရောင်နယ်မြေအဖြစ် သတ်မှတ် ပေးခဲ့ပါသည်။ ထို့အပြင် မြေယာသုံးစွဲသူ တစ်ဦးချင်းစီမှလည်း ၎င်းတို့ ပိုင်ဆိုင်သည့် အပိုင်း၏ (၁၅%)ကို အစိမ်းရောင်နယ်မြေအဖြစ် သတ်မှတ် ထားရှိရမည်ဖြစ်ပါသည်။

ကျွန်ုပ်တို့လုပ်ဆောင်နေသော စိမ်းလန်းစိုပြည်ရေးအစီအစဉ်၏ တစ်စိတ်တစ်ပိုင်းအနေဖြင့် အပင်ကြီးမျိုး ၁၇၆၄ ပင်၊ အပင်ပုမျိုး ၉၁၄၈ ပင်၊ သစ်မာမျိုး ၉၃၀ ပင်နှင့် မြွေနှယ်စာရင်းဝင်အပင်ပေါင်း ၃၀၀၀ ကျော်ကို သီလဝါအထူးစီးပွားရေးဇုန်အတွင်းတွင် စိုက်ပျိုးခဲ့ပြီးဖြစ်ပါသည်။



Corporate Governance

MISSION

1. To realize the achievement of corporate sustainability through governance based upon the principles of transparency, accountability, responsibility, independence and fairness.
2. To realize the empowerment of the function and independence of each corporate body: the general shareholder's meeting, the Board of Directors and the executive management.
3. To realize a condition in which all corporate bodies make their decisions and implement them on the basis of high moral values and adherence to existing laws and regulations.

GOALS

1. To improve our Company's performance through the creation of decision-making processes, improving operational efficiency and improving services to stakeholders.
2. To improve corporate value by improving financial performance and minimizing investment decision risks that contains conflicts of interest.
3. To improve investor trust.
4. To achieve stakeholder satisfaction resulting from corporate values and company dividends.

ရည်မှန်းချက်

- ၁။ ပွင့်လင်းမြင်သာမှု၊ တာဝန်ခံမှု၊ တာဝန်ယူမှု၊ လွတ်လပ်မှုနှင့် မျှတမှု စသည့် သဘောတရားများအား အခြေခံ၍ စီမံအုပ်ချုပ်မှုမှ တစ်ဆင့် ကော်ပိုရိတ်ဆိုင်ရာ ရေရှည်တည်တံ့နိုင်မှု ရရှိနိုင်ရန်။
- ၂။ အစုရှယ်ယာရှင် အထွေထွေအစည်းအဝေး၊ ဒါရိုက်တာများ ဘုတ်အဖွဲ့နှင့် အမှုဆောင်အဆင့် စီမံခန့်ခွဲမှု အစရှိသည့် ကော်ပိုရိတ် အစု အဖွဲ့တစ်ဖွဲ့စီ၏ လုပ်ငန်းဆောင်တာနှင့် လွတ်လပ်စွာ ဆောင်ရွက်နိုင်မှုတို့အတွက် လုပ်ပိုင်ခွင့်ပေးခြင်းကို အားပေးရန်။
- ၃။ ကော်ပိုရိတ် အစုအဖွဲ့များအားလုံးအနေဖြင့် ဆုံးဖြတ်ချက်များ ချမှတ်ခြင်းနှင့် ယင်းဆုံးဖြတ်ချက်များအား အတောင်အထည် ဖော်ရာတွင် မြင့်မားသည့် ကိုယ်ကျင့်တရားဆိုင်ရာ တန်ဖိုးများ၊ တည်ဆဲဥပဒေများနှင့် စည်းမျဉ်းများပေါ် မူတည်၍ ဆောင်ရွက် သည့် အခြေအနေတစ်ရပ် ပေါ်ပေါက်လာစေရန်။

ဦးတည်ချက်များ

- ၁။ ပိုမိုကောင်းမွန်သည့် ဆုံးဖြတ်ချက် ချမှတ်ခြင်းဆိုင်ရာ လုပ်ငန်း စဉ်များ၊ လုပ်ငန်းလည်ပတ်ခြင်းဆိုင်ရာ ကျွမ်းကျင်မှု ပိုမိုတိုးတက် စေရန် ဆောင်ရွက်ခြင်းနှင့် အကျိုးစီးပွား သက်ဆိုင်သူများထံ ပေးအပ်သည့် ဝန်ဆောင်မှုများအား ပိုမိုကောင်းမွန်ရန် ဆောင်ရွက်ခြင်း စသည်တို့ကို အကောင်အထည်ဖော်ခြင်းဖြင့် ကျွန်ုပ်တို့ကုမ္ပဏီ၏ စွမ်းဆောင်ရည်အား ပိုမိုကောင်းမွန်အောင် ဆောင်ရွက်ရန်။
- ၂။ ဘဏ္ဍာရေးဆိုင်ရာ စွမ်းဆောင်ရည် ပိုမိုကောင်းမွန်အောင် ဆောင်ရွက်ခြင်းနှင့် အကျိုးစပ်ဆိုင်မှု ပဋိပက္ခများ ပါဝင်သည့် ရင်းနှီးမြှုပ်နှံမှု ဆုံးဖြတ်ချက် ဆိုင်ရာ ဆုံးရှုံးနိုင်ခြေများအား လျော့ချခြင်းတို့ကို ဆောင်ရွက်ခြင်းဖြင့် ကော်ပိုရိတ်ဆိုင်ရာ တန်ဖိုးအား ပိုမိုကောင်းမွန်အောင် ဆောင်ရွက်ရန်
- ၃။ ရင်းနှီးမြှုပ်နှံသူများ၏ ယုံကြည်မှုအား ပိုမိုခိုင်မြဲစေရန်။
- ၄။ ကော်ပိုရိတ်ဆိုင်ရာ တန်ဖိုးများနှင့် ကုမ္ပဏီ၏ အစုရှယ်ယာ အမြတ်ငွေများ ရရှိခြင်းတို့ကြောင့် အကျိုးစပ်ဆိုင်သူများ ကျေနပ်မှု ရရှိစေရန်။

“Corporate Governance Roadmap & Implementation”

As Myanmar Thilawa SEZ Holdings Public Co., Ltd. (MTSH) is a publicly listed company, it is committed to build good corporate governance on the foundations of accountability, fairness and transparency. To be a sustainable and responsible business, MTSH has made a great effort to promote the long-term benefits for shareholders and have public trust by shaping up well in our management and performance of our company. Accordingly, the board of directors and key management set standard of operating procedure (SOP) and the norms of integrity and ethical behavior, which will be applied in the respective tasks of employees and officers. In addition, the Board of Directors has full responsibility to serve as a prudent fiduciary for shareholders through the best practice in good corporate governance. In Annual General meeting, the shareholders elect and designate the Board members year on year with the aim of overseeing their interest in the long-term success of the business. Afterward, the Board serves as the ultimate decision-making body of the Company, with the exception of the matters that is concerned with Shareholders’ decision. The Board chooses the most suitable members of senior management who will operate and implement business plans according to the Board of Directors’ guidelines.

The Board of Directors has established Corporate Governance Guidelines which provide a framework for the effective governance of the Company. The guidelines address matters such as the Board’s mission, Director’s responsibilities and qualifications, Board Committee structure, Managing Director performance evaluation and management succession. As one more significant step towards a sustainable and responsible business, MTSH has participated in the United Nations Global Compact and has become one of the members since June, 2015. Since then, MTSH has complied with ten

principles in the four main areas of Human Rights, Labor Rights, Environmental Rights and Anti-Corruption guided by the United Nations Global Compact (UNGC), and then those principles are well integrated into our business strategy, culture and daily tasks and operations. In line with our aim, “to deliver a long-term and sustainable benefit to all shareholders, employees and community”, the Board frequently reviews and updates the related guidelines in order to achieve strong corporate governance of the Company.

Our self-assessed corporate score using ASEAN Corporate Governance Scorecard for this year is 60% (FY2017-18 : 57%). We have benchmarked our score against average score of listed companies, private and public companies and ASEAN average available from an assessment jointly published by International Finance Corporation, Securities and Exchange Commission of Myanmar (SECM), Directorate of Investment and Company Administration (DICA) and Yangon Stock Exchange (YSX). Even though our score fare better than Myanmar average, we acknowledge there are potentials to improve our corporate governance practices to catch up with ASEAN average.

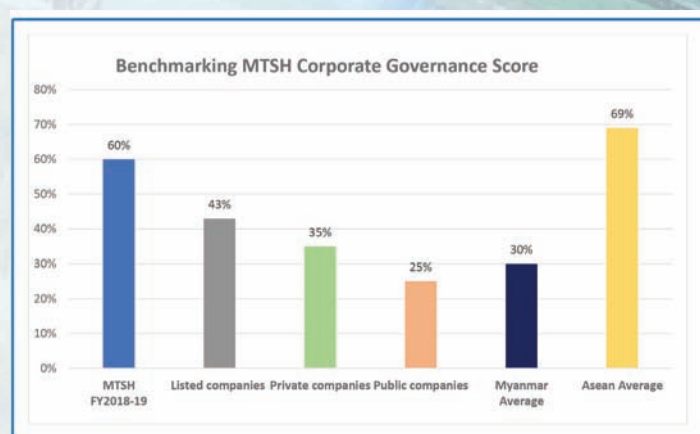

စီးပွားရေးလုပ်ငန်းဆိုင်ရာ အုပ်ချုပ်မှု

မြန်မာသီလဝါ အက်(စ်)အီးဇက် ဟိုးဒင်းပတ်ဘလစ် အများနှင့် သက်ဆိုင်သော ကုမ္ပဏီလီမိတက် (MTSH) သည် အများနှင့်သက်ဆိုင်သော ရန်ကုန်စတော့အိတ်ချိန်းစာရင်းဝင် ကုမ္ပဏီတစ်ခုဖြစ်သည့်အတွက် တာဝန်ခံမှု၊ တာဝန်ယူမှု၊ တရားမျှတမှုနှင့် ပွင့်လင်းမြင်သာမှုတို့အပေါ်တွင် အခြေခံ၍ စီးပွားရေးလုပ်ငန်းဆိုင်ရာ ကောင်းမွန်သည့် အုပ်ချုပ်မှုတစ်ခုကို တည်ဆောက်အကောင်အထည်ဖော်လျက်ရှိပါသည်။ ရေရှည်တည်တံ့၍ တာဝန်သိသော စီးပွားရေးလုပ်ငန်းတစ်ခုဖြစ်ထွန်းလာစေရန် ရည်ရွယ်၍ လုပ်ငန်းများကို ကောင်းမွန်စွာ အကောင်အထည်ဖော် ဆောင်ရွက်နိုင်ရန် နှင့် အများပြည်သူများ၏ ယုံကြည်ချက်ကို တည်ဆောက်ရယူရန်အတွက် ကုမ္ပဏီ၏စီမံအုပ်ချုပ်သူများမှ အားထုတ်ကြိုးပမ်း ဆောင်ရွက်လျက်ရှိပါသည်။ သို့ဖြစ်ပါ၍ ဒါရိုက်တာအဖွဲ့ဝင်များနှင့် အကြီးတန်းစီမံခန့်ခွဲသူများမှ မိမိတို့၏ဝန်ထမ်းများ၊ အမှုဆောင်များ၏ လုပ်ငန်းဆောင်ရွက်ချက်များတွင် ပြောဆိုမတ်မှန်ကန်မှုရှိစေရန်နှင့် ကျင့်ဝတ်ဆိုင်ရာ စောင့်ထိန်းမှုများ ကောင်းမွန်စေရန်အတွက် စံနှုန်းများကို သတ်မှတ်ထားရှိပေးသည့်အပြင် ဒါရိုက်တာအဖွဲ့အနေဖြင့်လည်း ကောင်းမွန်ပြည့်စုံသော စီးပွားရေးလုပ်ငန်းဆိုင်ရာ အုပ်ချုပ်မှုအား လက်တွေ့ကျင့်သုံးအကောင်အထည်ဖော်ဆောင်ရွက်လျက်ရှိပါသည်။

နှစ်စဉ်ကျင်းပမြဲဖြစ်သည့် ကုမ္ပဏီ၏နှစ်ပတ်လည်အထွေထွေ အစည်းအဝေးတွင် လုပ်ငန်းများအောင်မြင်တိုးတက်စေရန် ရည်ရွယ်ချက်ဖြင့် မိမိတို့၏အစုရှယ်ယာရှင်များမှ ဒါရိုက်တာအဖွဲ့ဝင်များကို ရွေးချယ်ခန့်အပ်လေ့ရှိပါသည်။ အစုရှယ်ယာရှင်များထံမှ ဆုံးဖြတ်ချက်ရယူရန် လိုအပ်သည့်ကိစ္စများမှအပ ကုမ္ပဏီ၏ အရေးကြီးသောဆုံးဖြတ်ချက်များကို ဒါရိုက်တာအဖွဲ့မှ တာဝန်ယူဆောင်ရွက်လျက်ရှိပြီး ဒါရိုက်တာအဖွဲ့၏ လမ်းညွှန်မှုဖြင့် လုပ်ငန်းများကို အကောင်အထည်ဖော်ဆောင်ရွက်နိုင်ရန် သင့်လျော်သည့် အကြီးတန်းစီမံခန့်ခွဲသူများကို ရွေးချယ်ခန့်အပ်၍ လုပ်ငန်းတာဝန်များကို ဆောင်ရွက်စေလျက်ရှိပါသည်။

ဒါရိုက်တာအဖွဲ့သည် ကုမ္ပဏီအတွက် ကောင်းမွန်ထိရောက်သည့် စီမံအုပ်ချုပ်မှုတစ်ခုဖြစ်ပေါ်လာရေးအတွက် အုပ်ချုပ်မှုလမ်းညွှန်ကို ရေးဆွဲပြဌာန်းထားပါသည်။ အဆိုပါလမ်းညွှန်တွင် ဒါရိုက်တာအဖွဲ့၏ ရည်မှန်းချက်၊ ဒါရိုက်တာအဖွဲ့ဝင်များ၏ တာဝန်နှင့်လုပ်ပိုင်ခွင့်၊ ဒါရိုက်တာအဖွဲ့ဝင်ဖြစ်ရန် လိုအပ်သည့် အရည်အချင်း၊ ဒါရိုက်တာအဖွဲ့ကော်မတီဖွဲ့စည်းမှု၊ အုပ်ချုပ်မှုဒါရိုက်တာ၏ ဆောင်ရွက်ချက်များအား အကဲဖြတ်မည့် နည်းလမ်းနှင့် စီမံအုပ်ချုပ်သူများအား ဆက်ခံမည့်အစီအစဉ် စသည်တို့ကို ပြည့်စုံစွာဖော်ပြထားပါသည်။

ရေရှည်တည်တံ့၍ တာဝန်သိသော စီးပွားရေးလုပ်ငန်းတစ်ခု ဖြစ်ထွန်းပေါ်ပေါက်လာစေရန်အတွက် အရေးပါသောခြေလှမ်းတစ်လှမ်းအနေဖြင့် မိမိတို့၏ကုမ္ပဏီသည် ၂၀၁၅ ခုနှစ်တွင် United Nations Global Compact ၏ အဖွဲ့ဝင်တစ်ဦးဖြစ်လာခဲ့ပြီးနောက် UNGC မှ ချမှတ်ထားသည့် အခြေခံမူလေးရပ်ဖြစ်သည့် (၁) လူ့အခွင့်အရေးကို လေးစားအသိအမှတ်ပြု ထိန်းသိမ်းကာကွယ်ခြင်း၊ (၂) ဝန်ထမ်းရေးရာ ဥပဒေများအား လေးစားလိုက်နာခြင်း၊ (၃) ပတ်ဝန်းကျင်ကို ထိန်းသိမ်းကာကွယ်စောင့်ရှောက်ခြင်း၊ (၄) အဂတိလိုက်စားမှုကို လုံးဝရှောင်ရှားခြင်း စသည်တို့ကို ကုမ္ပဏီ၏စီးပွားရေးမဟာဗျူဟာ၊ အလေ့အထနှင့် နေ့စဉ်လုပ်ငန်းဆောင်ရွက်မှုများတွင် ကောင်းမွန်စွာပေါင်းစပ်၍ လိုက်နာဆောင်ရွက်လျက်ရှိပါသည်။ သို့ဖြစ်ပါ၍ မိမိတို့၏ အစုရှယ်ယာရှင်များ၊ ဝန်ထမ်းများ၊ လူမှုအသိုက်အဝန်းများ၏ ရေရှည်အကျိုးစီးပွားကို အစဉ်ရည်ရွယ်၍ ကောင်းမွန်ခိုင်ခံ့သည့် စီးပွားရေးလုပ်ငန်းဆိုင်ရာ အုပ်ချုပ်မှုလမ်းညွှန်အတွက် လိုအပ်သည်များကို ဒါရိုက်တာအဖွဲ့မှ ဖြည့်စွက်ပြင်ဆင်ဆောင်ရွက်လျက်ရှိပါသည်။

အာဆီယံကော်ပိုရေးရှင်းဆိုင်ရာ စီမံအုပ်ချုပ်မှု၏ အမှတ်ပေးစည်းမျဉ်းအရ ဘဏ္ဍာနှစ် ၂၀၁၈-၂၀၁၉ အတွက် ကျွန်ုပ်တို့ကုမ္ပဏီ၏ ကိုယ်ပိုင်အကဲဖြတ် သုံးသပ်ချက်ရမှတ်သည် (၆၀%)ဖြစ်ပြီး ယခင်နှစ်တွင် (၅၇%) ရှိခဲ့ပါသည်။ စတော့ရှယ်ယာစာရင်းဝင်ကုမ္ပဏီများ၊ ပုဂ္ဂလိကကုမ္ပဏီများနှင့် အများနှင့်သက်ဆိုင်သော ကုမ္ပဏီများအတွက် သတ်မှတ်ထားသော ပျမ်းမျှရမှတ်ထက် ကျွန်ုပ်တို့၏ရမှတ်သည် စံအမှတ်တစ်ခုတွင် ရှိပါသည်။ အာဆီယံနိုင်ငံများနှင့် သက်ဆိုင်သော ပျမ်းမျှရမှတ်များကို International Finance Corporation (IFC), Securities and Exchange Commission of Myanmar (SECM), Directorate of Investment and Company Administration (DICA) and Yangon Stock Exchange (YSX) တို့မှ ပူးတွဲထုတ်ဝေထားသည့် အကဲဖြတ်သုံးသပ်ချက်တွင် လေ့လာသိရှိနိုင်ပါသည်။ မြန်မာနိုင်ငံ၏ ပျမ်းမျှရမှတ်နှင့်ယှဉ်ပါက ကျွန်ုပ်တို့၏ရမှတ်သည် သာလွန်ကောင်းမွန်သော အနေအထားတွင်ရှိသော်လည်း အာဆီယံ၏ပျမ်းမျှရမှတ်အတွင်း ရရှိနိုင်ရန် ကျွန်ုပ်တို့၏ကော်ပိုရေးရှင်းဆိုင်ရာ စီမံအုပ်ချုပ်မှုဆောင်ရွက်ချက်များကို တိုးတက်ကောင်းမွန်အောင် ဆက်လက်ဆောင်ရွက်သွားမည် ဖြစ်သည်။

Board Committees

Interim Management Committee

Chairman - U Tin Htut Oo (Independent Director)
Members - Prof. Dr. Aung Tun Thet (Independent Director),
U Aung Nyunt (Independent Director),
U Aung Soe Tha, Dr. Nyan Thit Hlaing,
U Tun Tun, U Tun Lwin

Pursuant to the instructions given by MTSH Board, Interim Management Committee was founded on 17.10.2017. U Tin Htut Oo has been acting as the Chairman of the Committee which consists of seven Committee members. The Committee appointed a Committee member, U Aung Soe Tha, to assume the role of MTSH's managing director until a full-time CEO is appointed for MTSH. The committee meetings were held for (13) times and (110) points of meeting resolutions were made. On 2nd January 2019, the Board appointed U Kyaw Zaw Wai as MTSH CEO and he has been transferred to the IMC's responsibilities.

Remuneration Committee

Chairman - U Tin Htut Oo (Independent Director)
Members - Prof. Dr. Aung Tun Thet (Independent Director), Dr. Nyan Thit Hlaing

The Remuneration Committee supports the Board of Directors in establishing and periodically reviewing MTSH's compensation strategy, guidelines and performance criteria as well as preparing the proposals to the General Meeting regarding the compensation of the members of the Board of Directors and of Key Management personnel.

The Remuneration Committee consists of the Chairman (an Independent Director of the Board) and a minimum of 2 other members. The Remuneration Committee currently consists of 3 members.

The success of MTSH is dependent on its ability to attract, retain and incentivize the right talented employees. MTSH employee remuneration comprises of fixed and variable components, with the variable components directly correlated with Key Performance Indicators aligned with the Company's Business Plan.

ဥက္ကဋ္ဌ - ဦးတင်ထွဋ်ဦး (လွတ်လပ်သော ဒါရိုက်တာ)
ကော်မတီအဖွဲ့ဝင်များ - ပါမောက္ခဒေါက်တာအောင်ထွန်းသက်
(လွတ်လပ်သော ဒါရိုက်တာ)၊
ဦးအောင်ညွန့် (လွတ်လပ်သောဒါရိုက်တာ)၊
ဦးအောင်စိုးသာ၊ ဒေါက်တာဉာဏ်သစ်လှိုင်၊
ဦးထွန်းထွန်း၊ ဦးထွန်းလွင်

Interim Management Committee ကို MTSH ၏ အုပ်ချုပ်မှု၊ စီမံခန့်ခွဲမှုတို့ကို တာဝန်ခံဆောင်ရွက်ရန်အတွက် MTSH ဘုတ်အဖွဲ့၏ တာဝန်ပေးချက်အရ ၁၇-၁၀-၂၀၁၇ နေ့တွင် စတင်ဖွဲ့စည်းခဲ့ပါသည်။ ကော်မတီတွင် အဖွဲ့ဝင်ခုနစ်ဦးပါရှိပြီး ဥက္ကဋ္ဌအဖြစ် ဦးတင်ထွဋ်ဦးမှ တာဝန်ယူဆောင်ရွက်လျက်ရှိပါသည်။ အချိန်ပြည့်ဆောင်ရွက်နိုင်မည့် အမှုဆောင်အရာရှိချုပ်တစ်ဦး မခန့်ထားမီကာလအတွင်း MTSH ၏ အုပ်ချုပ်မှုဒါရိုက်တာတာဝန်ကို အဖွဲ့ဝင် ဦးအောင်စိုးသာအား ကော်မတီမှ တာဝန်ပေးခဲ့ပါသည်။ ကော်မတီအနေဖြင့် အစည်းအဝေး (၁၃) ကြိမ် ဆောင်ရွက်ခဲ့ပြီး ဆုံးဖြတ်ချက်ပေါင်း (၁၁၀) ချက် ချမှတ်အတည်ပြု ဆောင်ရွက်နိုင်ခဲ့ပါသည်။ ၂-၁-၂၀၁၉ နေ့တွင် BOD အဖွဲ့မှ ခန့်အပ်သည့် CEO ဦးကျော်ဇောဝေ အား ကော်မတီ၏တာဝန်များကို လွှဲပြောင်းပေးအပ်ခဲ့ ပါသည်။

အခကြေးငွေကော်မတီ

ဥက္ကဋ္ဌ - ဦးတင်ထွဋ်ဦး (လွတ်လပ်သောဒါရိုက်တာ)
ကော်မတီဝင်များ - ပါမောက္ခဒေါက်တာအောင်ထွန်းသက်
(လွတ်လပ်သောဒါရိုက်တာ)၊ ဒေါက်တာဉာဏ်သစ်လှိုင်

ဒါရိုက်တာအဖွဲ့ဝင်များနှင့် အဓိကကျသော အမှုဆောင်များအတွက် အခကြေးငွေဆိုင်ရာမူဝါဒများ၊ လိုက်နာဆောင်ရွက်ရန်များနှင့် စွမ်းဆောင်ရည်အား အကဲဖြတ်ရန်တို့ကို သတ်မှတ်ရန်နှင့် အချိန်နှင့်တပြေးညီသုံးသပ်၍ လိုအပ်သည်များကို အထွေထွေအစည်းအဝေးများတွင် အဆိုပြုနိုင်ရန်အတွက် အခကြေးငွေကော်မတီသည် ဒါရိုက်တာအဖွဲ့သို့ အကြံပြုတင်ပြမည်ဖြစ်ပါသည်။

ကော်မတီဥက္ကဋ္ဌအဖြစ် လွတ်လပ်သောဒါရိုက်တာတစ်ဦးနှင့် အနည်းဆုံးအဖွဲ့ဝင်(၂)ဦးပါရှိမည့် အခကြေးငွေကော်မတီသည် လက်ရှိ တွင် အဖွဲ့ဝင်(၃)ဦးဖြင့် ဖွဲ့စည်းထားပါသည်။

နေရာအနှံ့အပြားမှကျွမ်းကျင်သူများ၊ ပညာရှင်များအား ကောင်းမွန်မျှတသည့် အကျိုးခံစားခွင့်များပေး၍ ရှာဖွေခန့်အပ်ထားခြင်းကြောင့် ကုမ္ပဏီ၏အောင်မြင်မှုကို ခိုင်မာအားကောင်းစေပါသည်။ ဝန်ထမ်းများ၏ လစာခံစားခွင့်များ ကိုလည်း ပုံသေခံစားခွင့်အပြင် တစ်ဦးချင်းစီ၏ စွမ်းဆောင်ရည်နှင့် ကုမ္ပဏီ၏ စီးပွားရေးအစီအမံများအပေါ် အကောင်အထည်ဖော်နိုင်မှုများပေါ်မူတည်၍ အပိုချီးမြှင့်ခြင်းများ ခံစားနိုင်ရန် စီစဉ်ထားရှိပါသည်။

Nomination Committee

Chairman - Prof. Dr. Aung Tun Thet
(Independent Director)
Members - U Tin Htut Oo (Independent Director),
U Tun Lwin

The Nomination Committee consists of the Chairman (an Independent Director of the Board) and a minimum of 2 other members. The Nomination Committee currently consists of 3 members.

The purpose of the Nomination Committee is to assist the Board in ensuring that it maintains the appropriate balance of skills, knowledge and diversity to support the Company's strategic objectives, and that a clear and transparent appointment process for directors is in place. The principal responsibilities of the Committee are to:

- (A) Review the size, structure and composition of the Board, including the skills, knowledge, experience and diversity of Board members, and make recommendations accordingly;
- (B) Identify and nominate candidates for appointment to the Board, based on merit and against objective criteria;
- (C) Make recommendations to the membership of the Audit, Remuneration and Nomination Committees in consultation with the chairmen of those committees; and
- (D) Develop and periodically review, any objectives established for the implementation of diversity on the Board and monitor progress toward the achievements of those objectives.

Audit, Risk and Compliance Committee (ARCC)

Chairman - U Aung Nyunt (Independent Director)
Members - Prof. Dr. Aung Tun Thet
(Independent Director), U Min Oo

The Audit, Risk and Compliance Committee consists of the Chairman (an Independent Director of the Board) and a minimum of 2 other members. The ARCC currently consists of 3 members. At least one member has to have recent and relevant financial expertise; the others must be familiar with the issues of accounting and audit. In discharging its responsibilities, it has unrestricted access to the Company's management, books and records. The ARCC supports the Board of Directors in its supervision of financial controls through a direct link to Win Thin & Associates (external auditors) and the internal audit department.

The ARCC regularly reports to the Board on its findings and proposes appropriate actions. The responsibility for approving the Annual and Semi-Annual Financial Statements remains with the Board of Directors.

လူမှန်နေရာမှန်ရရှိရေးကော်မတီ

ဥက္ကဋ္ဌ - ဒေါက်တာအောင်ထွန်းသက် (လွတ်လပ်သော ဒါရိုက်တာ)
ကော်မတီဝင်များ - ဦးတင်ထွဋ်ဦး (လွတ်လပ်သော ဒါရိုက်တာ)
ဦးထွန်းလွင်

လူမှန်နေရာမှန်ရရှိရေးကော်မတီကို အနည်းဆုံးအဖွဲ့ဝင် (၃)ဦးဖြင့် ဖွဲ့စည်းထားပြီး၊ ကော်မတီ၏ဥက္ကဋ္ဌအဖြစ် လွတ်လပ်သောဒါရိုက်တာ တစ်ဦးမှ တာဝန်ယူဆောင်ရွက်ထားပါသည်။ ဒါရိုက်တာအဖွဲ့ဝင်များ ခန့်အပ်ရာတွင် ကုမ္ပဏီ၏မဟာဗျူဟာမြောက်ရည်မှန်းချက်များကို ဖော်ဆောင်ရန်အတွက် ဒါရိုက်တာအဖွဲ့ဝင်များအတွင်း အသိဉာဏ်ပညာကြွယ်ဝမှု၊ ကျွမ်းကျင်မှုနှင့် ကွဲပြားသောအတွေ့အကြုံရှိမှုတို့ဖြင့် ပေါင်းစပ်ဖွဲ့စည်းနိုင်ရန်နှင့် ရွေးချယ်ခန့်အပ်သည့် လုပ်ငန်းစဉ်ကို ပွင့်လင်းမြင်သာစွာဖြင့် ဆောင်ရွက်ရန်ရည်ရွယ်ပြီး၊ လူမှန်နေရာမှန်ရရှိရေးကော်မတီကို ဖွဲ့စည်းထားပါသည်။

ကော်မတီ၏အဓိကတာဝန်များမှာ-

- (က) ဒါရိုက်တာအဖွဲ့၏ အရွယ်အစား၊ ဖွဲ့စည်းပုံနှင့် ပေါင်းစပ်မှုတို့အားသုံးသပ်ရန်၊ ထိုသို့သုံးသပ်ရာတွင် ဒါရိုက်တာအဖွဲ့အတွင်း အဖွဲ့ဝင်များ၏ အသိဉာဏ်ပညာကြွယ်ဝမှု၊ တစ်ဦးချင်းကျွမ်းကျင်မှု၊ ကွဲပြားသော အတွေ့အကြုံရှိမှုတို့ကို ထည့်သွင်းသုံးသပ်ရန်နှင့် သုံးသပ်ချက်အား ဒါရိုက်တာအဖွဲ့သို့ တင်ပြရန်၊
- (ခ) ဒါရိုက်တာအဖွဲ့ဝင်ဖြစ်ရန် လိုအပ်သည့် အရည်အသွေး၊ သတ်မှတ်ချက်များနှင့် ကိုက်ညီသူအားစိစစ်၍ အမည်စာရင်းတင်သွင်းရန်။
- (ဂ) စာရင်းစစ်ဆုံးရှုံးနိုင်ခြေစီမံခန့်ခွဲမှုနှင့် စည်းကမ်းလိုက်နာမှုကော်မတီ၊ အခကြေးငွေကော်မတီ၊ လူမှန်နေရာမှန်ရရှိရေးကော်မတီဝင်များကို သက်ဆိုင်ရာကော်မတီဥက္ကဋ္ဌများနှင့် ညှိနှိုင်းတိုင်ပင်၍ အဆိုပြုတင်သွင်းရန်။
- (ဃ) အစုရှယ်ယာရှင်များအကျိုးအတွက် ချမှတ်ထားသောရည်ရွယ်ချက်များအား အကောင်အထည်ဖော် ဆောင်ရွက်ရာတွင် ဒါရိုက်တာအဖွဲ့အနေဖြင့် ဖြစ်ပေါ်တိုးတက်မှုကို မျက်မြင်မပြတ်သိရှိနိုင်ရန် လိုအပ်သည့် မူဝါဒများသတ်မှတ်ရန်နှင့် ကာလအလိုက်သုံးသပ်ရန်။

စာရင်းစစ်ဆုံးရှုံးနိုင်ခြေစီမံခန့်ခွဲမှုနှင့်စည်းကမ်းလိုက်နာမှုကော်မတီ

ဥက္ကဋ္ဌ - ဦးအောင်ညွန့် (လွတ်လပ်သော ဒါရိုက်တာ)
ကော်မတီဝင်များ - ပါမောက္ခဒေါက်တာအောင်ထွန်းသက်
(လွတ်လပ်သော ဒါရိုက်တာ)၊ ဦးမင်းဦး

စာရင်းစစ်ဆုံးရှုံးနိုင်ခြေစီမံခန့်ခွဲမှုနှင့် စည်းကမ်းလိုက်နာမှုကော်မတီတွင် အနည်းဆုံးအဖွဲ့ဝင် (၃)ဦးပါဝင်မည်ဖြစ်ပြီး လွတ်လပ်သောဒါရိုက်တာ တစ်ဦးမှ ကော်မတီဥက္ကဋ္ဌအဖြစ် တာဝန်ယူမည်ဖြစ်ပါသည်။ လက်ရှိတွင် ကော်မတီအား အဖွဲ့ဝင် (၃)ဦးဖြင့် ဖွဲ့စည်းထားပါသည်။ ဘဏ္ဍာရေးနှင့် သက်ဆိုင်သည့်လုပ်ငန်း ကျွမ်းကျင်သူအနည်းဆုံးတစ်ဦး ကော်မတီတွင် ပါရှိပြီး၊ ကျန်သူများမှာ စာရင်းကိုင်၊ စာရင်းစစ်ကိစ္စများတွင် အတွေ့အကြုံ ရှိသူများ ဖြစ်ပါသည်။

စာရင်းစစ်ဆုံးရှုံးနိုင်ခြေစီမံခန့်ခွဲမှုနှင့် စည်းကမ်းလိုက်နာမှုကော်မတီသည် တာဝန်အရ ကုမ္ပဏီ၏စီမံအုပ်ချုပ်သူများနှင့် စာရင်းဇယား၊ မှတ်တမ်း မှတ်ရာများကို လိုအပ်သလိုစိစစ်နိုင်မည် ဖြစ်ပါသည်။ ပြင်ပစာရင်းစစ်မှ စာရင်းစစ်ဆေးခြင်းကို ဆောင်ရွက်ရာတွင် ဒါရိုက်တာအဖွဲ့၊ စီမံအုပ်ချုပ်သူများနှင့် အတွင်းစာရင်းစစ်တို့အကြား စာရင်းစစ်ကော်မတီမှ ပူးပေါင်းဆောင်ရွက်မည်ဖြစ်ပါသည်။ စာရင်းစစ်ကော်မတီအနေဖြင့် စာရင်းစစ်ဆေးတွေ့ရှိချက်များနှင့် တွေ့ရှိချက်အပေါ် သုံးသပ်အကြံပြုချက်များကို စဉ်ဆက်မပြတ် ဒါရိုက်တာအဖွဲ့သို့ တင်ပြပေးလျက်ရှိပါသည်။ သို့ရာတွင် ဘဏ္ဍာရေးရှင်းတမ်း၊ နှစ်ဝက်ဘဏ္ဍာရေးရှင်းတမ်းတို့ကို ဒါရိုက်တာအဖွဲ့မှ ဆုံးဖြတ်ဆောင်ရွက်မည်ဖြစ်ပါသည်။

Board of Directors' Interest in Share

As of (17.8.2018 and 12.7.2019), none of our Directors hold Shares in our Company except of as set out below:

	Holdings Registered in name of Director as at		Holdings in which Director is deemed to have an interest as at	
	17.8.2018	12.7.2019	17.8.2018	12.7.2019
U Win Aung	256,340	256,340	2,029,046	2,029,046
U Theim Wai	-	-	643,503	643,503
U Khin Maung Aye	-	-	1,860,000	1,900,000
Prof. Dr. Aung Tun Thet	-	-	-	-
U Tin Htut Oo	-	-	-	-
U Aung Nyunt	-	-	-	-
U Thein Han	-	-	1,797,000	1,797,000
U Tun Lwin	523,850	523,850	1,921,010*	1,921,010
U Aung Soe Tha	-	-	1,829,000	1,639,840
U Tin Maung Hlaing	-	-	1,948,640	1,948,640
Dr. Nyan Thit Hlaing	-	-	1,684,110	1,409,994
U Myint Zaw	11,210	11,210	-	-

* Rectification of previous data(1,971,000).

As of (17.8.2018 and 12.7.2019), none of our Executive Officers hold Shares in our Company except of as set out below:

	Holdings Registered in name of Executive Officer as at		Holdings in which Executive Officer is deemed to have an interest as at	
	17.8.2018	12.7.2019	17.8.2018	12.7.2019
U Kyaw Zaw Wai	-	-	-	-
U Thurane Aung	493,540	493,540	143,150	143,150
U Myo Myint Aung	-	-	-	-

Board of Directors, Executive Directors, Senior Management and Compliance Officer Remuneration

Kyat in Million						
BOARD OF DIRECTORS		In capacity as management Salary	Honorarium	In capacity as Director 2018-19 Proposed Bonus	Total remuneration in all capacity	
1	U Win Aung	Chairman - MTSH, MJTD & TPD	-	14.99	14.99	
2	U Khin Maung Aye	Vice Chairman - MTSH & TPD	-	13.49	13.49	
3	U Theim Wai	Vice Chairman - MTSH & TPD	-	13.49	13.49	
4	Prof. Dr. Aung Tun Thet	Independent Director - MTSH	24.00	11.99	35.99	
5	U Tin Htut Oo	Independent Director - MTSH	24.00	11.99	35.99	
6	U Aung Nyunt	Independent Director - MTSH	24.00	11.99	35.99	
7	U Thein Han	Director - MTSH & TPD	-	11.99	11.99	
8	U Tun Lwin	Director - MTSH & TPD	-	11.99	11.99	
9	U Aung Soe Tha	Director - MTSH & TPD	-	11.99	11.99	
10	Dr. Nyan Thit Hlaing	Director - MTSH , MJTD & TPD	-	11.99	11.99	
11	U Tin Maung Hlaing	Director - MTSH , MJTD & TPD	-	11.99	11.99	
12	U Nyi Khin	Director - MTSH & TPD (Apr 2018 - Sep 2018)	-	6.02	6.02	
13	U Myint Zaw	Director - MTSH , MJTD & TPD (Oct 2018 - Mar 2019)	-	6.02	6.02	
SUBTOTAL			72.00	149.93	221.93	
Executive Directors for Management Role			Salary	Honorarium	Bonus	Total
1	U Aung Soe Tha	MD-MTSH (Apr 2018 - Dec 2018)	66.40			66.40
2	Dr Nyan Thit Hlaing	MD - TPD (Oct 2018 - Mar 2019)	34.61			34.61
3	U Myint Zaw	Sales & Marketing Director - MTSH & TPD, GM & Admin & HR Officer of MJTD	66.96		11.40	78.36
SUBTOTAL			167.97		11.40	179.37
Senior Management						
1	U Kyaw Zaw Wai	CEO - MTSH & TPD (Jan 2019 - March 2019)	79.44			79.44
2	U Thurane Aung	VP- MJTD, Project Director - MTSH & TPD	74.99		12.77	87.76
3	U Myo Myint Aung	Head of Finance - MTSH, CFO - MJTD	108.27		11.40	119.67
4	Mr. Law Teck Wee	COO - MTSH, CEO - TPD (Apr 2018 - Sep 2018)	133.53		28.08	161.61
SUBTOTAL			396.24		52.25	448.48
Compliance Officer						
1	U Win Thinn	Compliance Officer	12.00			12.00
SUBTOTAL			12.00			12.00
GRAND TOTAL			576.20	72.00	213.58	861.79

Legend:

MD-Managing Director, CEO-Chief Executive Officer, VP-Vice President, NED-Non-Executive Director, ED-Executive Director, COO-Chief Operating Officer, CFO-Chief Financial Officer, GM-General Manager

Board Meetings

Our Board and Board Committees have held the meetings to assess and evaluate Company's business performance, key activities and strategic policies. The meetings held by company from 1st April 2018 to 31st March 2019 are as follows:



10
TIMES

MTSH BOD
Meeting

2
TIMES

Audit, Risk and
Compliance
Committee Meeting

1
TIMES

Nomination
Committee Meeting

2
TIMES

Remuneration
Committee Meeting

ဒါရိုက်တာအဖွဲ့အစည်းအဝေးကျင်းပမှုအခြေအနေ

ဒါရိုက်တာအဖွဲ့အနေဖြင့် ကုမ္ပဏီ၏ လုပ်ငန်းဆောင်ရွက်ချက်များအား စိစစ်သုံးသပ်ရန်နှင့် မဟာဗျူဟာများချမှတ်နိုင်ရန်အတွက် ၂၀၁၈ - ၂၀၁၉ ဘဏ္ဍာရေးနှစ်တွင် -

ဒါရိုက်တာအဖွဲ့အစည်းအဝေးကို (၁၀) ကြိမ်၊ ကော်မတီ (၃) ရပ်တွင် စာရင်းစစ်၊ ဆုံးရှုံးနိုင်ခြေရှိမှုနှင့် စည်းကမ်းလိုက်နာမှုကော်မတီမှ အစည်းအဝေး (၂) ကြိမ်၊ လူမှန်နေရာမှန် ရရှိရေးကော်မတီမှ အစည်းအဝေး (၁) ကြိမ်နှင့် အခကြေးငွေကော်မတီမှ အစည်းအဝေး (၂) ကြိမ် စီကျင်းပနိုင်ခဲ့ပါသည်။

Director	Board Meeting	Audit, Risk & Compliance Committee Meeting	Nomination Committee Meeting	Remuneration Committee Meeting	Special Meeting & Annual General Meeting
U Win Aung	10				1
U Theim Wai	7				1
U Khin Maung Aye	6	-			-
Prof. Dr. Aung Tun Thet	6	2	1	-	1
U Tin Htut Oo	8		1	2	1
U Aung Nyunt	9	2			1
U Thein Han	7				1
U Tun Lwin	10		-		1
U Aung Soe Tha	8				1
Dr. Nyan Thit Hlaing	10			2	1
U Tin Maung Hlaing	9				1
U Nyi Khin (member until 29 Sep 2018)	6				1
U Myint Zaw (member since 29 Sep 2018)	4				1

Holding of 5th Annual General Meeting & Special Meeting

The 5th Annual General Meeting and Special Meeting were successfully held on 29th September 2018 at Myanmar Event Park (MEP). There were 1,902 shareholders attending the meeting. During the meeting, Chairman informed the progress, financial information and future business plans to the shareholders. In 5th Annual General Meeting, 5 Directors have contested for re-election and 4 Directors were re-elected, 1 Director was newly elected to the board, and 4 Directors continue to serve for full tenure of their directorship. The AGM also re-appointed existing 3 Independent Directors to the board for another term. As Special Meeting's resolution, the company's new constitution in compliance with the 2017 Company law was approved. Several resolutions were passed at the Annual General Meeting. The highlights of the resolutions were approval of the dividend payment 230 Kyats per share, 1% of 2017-18 Financial Year net profit as Board of Director bonus in recognition of their contributions to the company's success and re-appointment of Win Thin and Associates as external auditor for 2018-19 Financial Year.

ပဉ္စမအကြိမ်မြောက်နှစ်ပတ်လည်အထွေထွေအစည်းအဝေးနှင့် အထူးအစည်းအဝေး

မြန်မာသီလဝါအက်(စ်)အီးဇက် ဟိုးဒင်းပတ်ဘလစ် အများနှင့် သက်ဆိုင်သော ကုမ္ပဏီလီမိတက်၏ ပဉ္စမအကြိမ်မြောက် နှစ်ပတ်လည် အထွေထွေအစည်းအဝေးနှင့် အထူးအစည်းအဝေးကို ၂၀၁၈ခုနှစ်၊ စက်တင်ဘာ ၂၉ ရက်နေ့တွင် Myanmar Event Park ၌ အောင်မြင်စွာ ကျင်းပခဲ့ပါသည်။ အဆိုပါအစည်းအဝေးတွင် ရှယ်ယာရှင်စုစုပေါင်း (၁,၉၀၂)ဦး တက်ရောက်ခဲ့ပြီး ဥက္ကဋ္ဌဦးဝင်းအောင်မှ ကုမ္ပဏီ၏ လက်ရှိဆောင်ရွက်နေမှုများ၊ အနာဂတ်အလားအလာများနှင့် ဘဏ္ဍာရေး ဆိုင်ရာ အချက်အလက်များကို ရှယ်ယာရှင်များအား တင်ပြခဲ့ပါသည်။ ဆုံးဖြတ်ရန်ကိစ္စများကိုလည်း ရှယ်ယာရှင်များ၏သဘောထားကို ခံယူ၍ အစည်းအဝေးတွင် သဘောတူဆုံးဖြတ်ခဲ့ကြပါသည်။ အထူးဆုံးဖြတ်ချက် အနေဖြင့် မြန်မာနိုင်ငံကုမ္ပဏီများ ဥပဒေ ၂၀၁၇ အရ အသစ်ပြန်လည် ရေးဆွဲထားသည့် ကုမ္ပဏီဥပဒေစည်းပုံအခြေခံစည်းမျဉ်းကို အတည်ပြုခဲ့ ပါသည်။ ပဉ္စမအကြိမ် နှစ်ပတ်လည်အထွေထွေအစည်းအဝေးကြီးတွင် ကုမ္ပဏီ၏ဒါရိုက်တာ(၅)ဦးမှ ဒါရိုက်တာအဖွဲ့ဝင် အသစ်သက်တမ်း အတွက် ရွေးကောက်ပွဲတွင် ဝင်ရောက်ယှဉ်ပြိုင်ခဲ့ကြရာ ဒါရိုက်တာ (၄)ဦးမှ ပြန်လည်ရွေးချယ်ခံခဲ့ရပြီး ဒါရိုက်တာအသစ် (၁)ဦးအား ရွေးချယ်ခြင်း ခံခဲ့ရပါသည်။ လက်ရှိလွှတ်လပ်သော ဒါရိုက်တာ (၃)ဦးအားလည်း လာမည့်သက်တမ်းအတွက် အဆိုပါနှစ်ပတ်လည်အစည်းအဝေးတွင်ပင် ပြန်လည်ခန့်အပ်ခဲ့ပါသည်။ နှစ်ပတ်လည် အထွေထွေအစည်းအဝေးကြီးတွင် ကုမ္ပဏီမှ အဆိုပြုထားသည့် ရှယ်ယာတစ်စုလျှင် အမြတ်ဝေစု (၂၃၀) ကျပ် ခွဲဝေပေးရန်၊ ကုမ္ပဏီတိုးတက်အောင်မြင်စေရန် ဆောင်ရွက်ခဲ့ ကြသော ဒါရိုက်တာအဖွဲ့ဝင်များအား ၂၀၁၇-၂၀၁၈ ဘဏ္ဍာနှစ်၏ အသားတင်အမြတ်(၁) ရာခိုင်နှုန်း ကို ဆုငွေအဖြစ် ချီးမြှင့်ရန်နှင့် ၂၀၁၈-၂၀၁၉ ဘဏ္ဍာနှစ်အတွက် ဝင်းသင်နှင့် အဖွဲ့အား ပြင်ပစာရင်းစစ်အဖြစ် ပြန်လည်ခန့်အပ်ရန်တို့ကို ရှယ်ယာရှင်တို့၏ သဘောတူညီချက်ကို ရယူခဲ့ပါသည်။



Dividend

A final dividend at the rate of (25%) of the par value per share or (Ks 250) for every share has been proposed as per a resolution made at the Board of Directors’ meeting of the company held on 19th June 2019. The proposed dividend shall be paid from the company unrestricted retained profits to the shareholders who are share holders at record date as of 12 July 2019.

Timely & Continuous Disclosure

We are in compliance with YSX’s Disclosure Outline and Requirements which were set up to build public confidence in the fairness and soundness of the Stock Trading and our best efforts have been put in disclosing our company corporate information to the public and investors for them to make informed investment decisions without delay. Our company’s corporate information is promptly disclosed on YSX’s website and our company’s website. Our Company’s financial statements and annual reports can be accessed on both websites mentioned above. We have made the following statutory and voluntary disclosures at YSX from 30th August 2018 to 30th June 2019.

၂၀၁၉ခုနှစ်၊ ဇွန်လ (၁၉) ရက်နေ့တွင် ကျင်းပသည့် ဒါရိုက်တာ အဖွဲ့အစည်းအဝေး၌ ကျွန်ုပ်တို့ကုမ္ပဏီသည် ရှယ်ယာတစ်စုချင်းစီအတွက် မူလတန်ဖိုး၏ (၂၅) ရာခိုင်နှုန်းဖြစ်သည့် ငွေကျပ် (၂၅၀) ကို အစုရှယ်ယာ အမြတ်ငွေအဖြစ် ပေးမည်ဟု ဆုံးဖြတ်ခဲ့ပါသည်။ အဆိုပါ အမြတ်ငွေများ ကို ၂၀၁၉ခုနှစ်၊ ဇူလိုင်လ (၁၂) ရက်နေ့အထိ စာရင်းရှိ အစုရှယ်ယာရှင် များထံသို့ ကုမ္ပဏီ၏ ကန့်သတ်မထားသော စုစည်းထားသည့် အမြတ်ငွေ များထဲမှ ပေးမည်ဖြစ်သည်။

ကျွန်ုပ်တို့ကုမ္ပဏီတွင် ရင်းနှီးမြှုပ်နှံသူများ၏ ယုံကြည်မှုရှိစေရန်နှင့် ရင်းနှီးမြှုပ်နှံမှု နှင့် သက်ဆိုင်သည့် ဆုံးဖြတ်ချက်များ ချမှတ်ရာတွင် ပြည့်စုံစွာသတင်းရရှိစေရန် ရန်ကုန်စတော့အိတ်ချိန်း၏ ပြဌာန်းချက်များ အား အစွမ်းကုန်လိုက်နာလျက် နှောင့်နှေးခြင်းမရှိသော စဉ်ဆက်မပြတ် ထုတ်ဖော်ချက်များအား ထုတ်ဖော်ကြေညာလျက် ရှိပါသည်။ ရန်ကုန် စတော့အိတ်ချိန်းနှင့် ကျွန်ုပ်တို့၏ ဝက်ဘ်ဆိုက်များတွင် ကြည့်ရှုနိုင်ပြီး ထိုထုတ်ဖော်ချက်များတွင် ကျွန်ုပ်တို့ကုမ္ပဏီ၏ ဘဏ္ဍာရေးရှင်းတမ်းနှင့် နှစ်စဉ်အစီရင်ခံစာများပါဝင်ပါသည်။ အောက်ပါတို့မှာ ကျွန်ုပ်တို့ ၂၀၁၈ခုနှစ်၊ ဩဂုတ်လ (၃၀) ရက်နေ့မှ ၂၀၁၉ ခုနှစ်၊ ဇွန်လ (၃၀)ရက်နေ့အထိ ထုတ်ဖော်ထားပြီးသော ဥပဒေနှင့်ဆန္ဒအရ ထုတ်ဖော်ချက်များ ဖြစ်ပါသည်။

Date	Disclosed Matter
31st Aug. 2018	Annual Report (FY 2017-2018)
31st Aug. 2018	Invitation of Special Meeting and 5th Annual General Meeting
2nd Oct. 2018	Resignation of Chief Operating Officer
3rd Oct. 2018	Resolutions passed at the Special Meeting and 5th AGM
3rd Oct. 2018	Notice of Dividend Payment Date
2nd Nov. 2018	Amendments of AGM Resolutions
28th Dec. 2018	Unaudited consolidated Financial Statements for the six-month period ended Sep 30, 2018
28th Dec. 2018	Interim Results – Management Discussion & Analysis
8th Jan. 2019	Release of Managing Director and Appointment of Chief Executive Officer
20th Jun. 2019	Notice of Proposed Dividend for Financial Year 2018-2019, Record Date and Ex-Dividend Date
28th Jun. 2019	Notice of Financial Results for Financial Year 2018-2019
28th Jun. 2019	Management Discussion and Analysis

Investor relation



MTSH is awarded "Best Return on Equity" by YSX



YSX - Myanmar Stock Market Outlook and Trend 2019



YSX Expo 2018

Workshop on Implementation of Special Economic Zones

17 Jan 2019

PARKROYAL Yangon



MTSH Media Conference



Investor Coaching Seminar

Major Beneficial Shareholders

As of 12th July 2019, the following are our 20 major beneficial shareholders

No.	Name	Certificate of incorporation/ number of certificate of citizenship	Number of shares	%
1	MYANMAR AGRIBUSINESS PUBLIC CORPORATION LIMITED.**	134/2012-2013	1,948,640	5.01
2	NEW CITY DEVELOPMENT PUBLIC CO., LTD	3053/2012-2013	1,900,000	4.88
3	MYANMAR AGRICULTURAL & GENERAL DEVELOPMENT PUBLIC LIMITED	2346/2012-2013	1,900,000	4.88
4	MYANMAR EDIBLE OIL INDUSTRIAL PUBLIC CORPORATION(MEICO) LIMITED	2609/2012-2013	1,797,000	4.62
5	Golden Land East Asia Development Public Limited.	115075667	1,771,546	4.55
6	MYANMAR TECHNOLOGIES AND INVESTMENT CORPORATION LIMITED	3493/2012-2013	1,639,840	4.21
7	NATIONAL DEVELOPMENT COMPANY GROUP	567/1998-1999	1,404,834	3.61
8	First Myanmar Investment Company Limited.	121398001	643,503	1.65
9	CO-OPERATIVE BANK LIMITED***	184/1992-1993	567,806	1.46
10	NAING MOE	12/LAMATA(N)011754	537,980	1.38
11	TUN LWIN	12/LAMATA(N)013763	523,850	1.35
12	U Thurane Aung	12/KAMAYA(N)050839	493,540	1.27
13	ASIA MEGA LINK CO.,LTD	1679 (2009-2010)	445,409	1.14
14	Daw Ei Hnin Pwint	12/KAMAYA(N)050838	412,040	1.06
15	KYAW ZAW THANT,U	12/LAMATA(N)034764	277,220	0.71
16	Daw Moe Mya Mya	12/KAMAYA(N)045039	257,500	0.66
17	U Win Aung	12/KAMAYA(N)008220	256,340	0.66
18	Daw Ei Hnin Khine	12/KAMAYA(N)050840	236,830	0.61
19	AYEYARWADY BANK LTD	397/2010-2011	222,008	0.57
20	U Zaw Min Thike	12/LAMANA(N)005039	217,200	0.56

** Out of which 1,900,000 shares are being pledged to AYEYARWADY BANK LTD.

***Pledged to Co-Operative Bank Limited.



Shareholding Statistics

We set out below our Company's Shareholder Statistics as at 12.07.2019

Range of Shares	Number of shareholders	Percentage (%)	Number of shares	Percentage (%)
1-1,000	13,844	81.28%	4,092,683	10.51%
1,001-2,000	1,020	5.99%	1,698,746	4.36%
2,001-3,000	539	3.16%	1,450,443	3.73%
3,001-4,000	166	0.97%	591,804	1.52%
4,001-5,000	433	2.54%	2,123,507	5.45%
5,001-6,000	647	3.80%	3,419,886	8.78%
6,001-7,000	76	0.45%	496,322	1.27%
7,001-8,000	44	0.26%	329,151	0.85%
8,001-9,000	29	0.17%	246,653	0.63%
9,001-10,000	27	0.16%	259,484	0.67%
10,001-100,000	171	1.00%	4,129,640	10.61%
100,001-1,000,000	29	0.17%	7,555,603	19.41%
1,000,001 and above	7	0.04%	12,535,228	32.20%
Total	17,032	100%	38,929,150	100%



Sustainability Policy

MTSH and our associate and subsidiary companies have been working diligently in areas of sustainability since inception. Our leaders are some of the largest supporters of philanthropic causes and our company has led the industry in good governance and ethics practices for some time.

Our biggest opportunity lies in taking a strong position in support of environmental sustainability. Recent studies have shown that buildings account for as much as 40% of the earth's greenhouse gas emissions, which are believed to contribute to climate change. As a leading real estate services firm in Myanmar, our ability to influence how real estate is built, sourced, occupied, and sold, is unsurpassed.

Climate change is a significant risk for Myanmar; extreme weather may impact our operations. We believe we can make a tangible impact on our environment by improving energy efficiency, reducing greenhouse gas emissions. We will work with our tenants and business partners to make greener environment, and contribute to the fight against climate change.

MTSH recognizes the value of aligning with the international standards for sustainable and responsible business practices. MTSH is a member of the United Nations Global Compact (UNGC) since 2015. The UNGC was initiated in 2000 to promote global corporate responsibility with 10 guiding principles. We support the Sustainable Development Goals ('SDGs'), adopted in 2015, a plan to tackle the world's most pressing social, economic and environmental challenges. SDGs cover 17 topics and propose appropriate targets for 2030. We are also dedicated to complying with the United Nations Universal Declaration of Human Rights.

MTSH is commitments to the United Nations Global Compact (UNGC), the United Nations Sustainable Development Goals, and strive to improve the integration principles into our culture, strategy and operations as an ongoing commitment to being a responsible business.

ရေရှည်တည်တံ့ခိုင်မြဲရေး မူဝါဒ

MTSH နှင့် ၎င်း၏ ဖက်စပ်ကုမ္ပဏီ၊ လက်အောက်ခံကုမ္ပဏီခွဲတို့သည် စတင်တည်ထောင်ချိန်မှစ၍ ရေရှည်တည်တံ့ခိုင်မြဲရေးအတွက် အားထုတ်ကြိုးပမ်းဆောင်ရွက်လျက်ရှိပါသည်။ ကျွန်ုပ်တို့၏ ဦးဆောင်သူများသည် အများအကျိုး သယ်ပိုးရွက်ဆောင်နေကြသူများဖြစ်ပြီး ကျွန်ုပ်တို့ကုမ္ပဏီသည်လည်း ကောင်းမွန်စနစ်ကျသော စီမံအုပ်ချုပ်မှုနှင့် ကျင့်ဝတ်လိုက်နာစောင့်ထိန်းသော စီးပွားရေးလုပ်ငန်းတစ်ခုအဖြစ် ရှေးရှုဆောင်ရွက်လျက်ရှိပါသည်။

ပတ်ဝန်းကျင်ဆိုင်ရာ ရေရှည်တည်တံ့ထိန်းသိမ်းရေးအတွက် ဝိုင်းဝန်းကူညီအားပေးခြင်းသည် ကျွန်ုပ်တို့အတွက် အခွင့်ထူးတစ်ရပ်ပင်ဖြစ်သည်။ လတ်တလော လေ့လာတွေ့ရှိချက်များအရ ရာသီဥတုအခြေအနေများကို ပြောင်းလဲစေနိုင်သော ဖန်လုံအိမ်ဓာတ်ငွေ့ထုတ်လွှတ်မှု (၄၀) ရာခိုင်နှုန်းသည် ကမ္ဘာပေါ်ရှိ အဆောက်အဦးများကြောင့် ဖြစ်ပေါ်လျက်ရှိပါသည်။ ကျွန်ုပ်တို့သည် မြန်မာနိုင်ငံရှိ အိမ်ရာမြေဖော်ဆောင်သည့် လုပ်ငန်းများတွင် ဦးဆောင်နေသည့်လုပ်ငန်းစုတစ်ခုဖြစ်သည်နှင့်အညီ အိမ်ရာအဆောက်အဦး တည်ဆောက်ရေးလုပ်ငန်းများတွင်လည်းကောင်း၊ နေရာချထားရေးတွင်လည်းကောင်း၊ ရောင်းချမှုများတွင်လည်းကောင်း၊ ဩဇာသက်ရောက်မှုရှိသည့်အတွက် ပတ်ဝန်းကျင်ထိခိုက်မှုအခြေအနေများကို ကူညီတားဆီးနိုင်မည်ဖြစ်ပါသည်။

ရာသီဥတုပြောင်းလဲဖောက်ပြန်ခြင်းသည် ကျွန်ုပ်တို့မြန်မာနိုင်ငံအတွက် ကြီးမားသောအန္တရာယ်ရင်းမြစ်တစ်ခုဖြစ်ပြီး ပြင်းထန်သော ရာသီဥတုသည် ကျွန်ုပ်တို့၏ စီးပွားရေးလုပ်ငန်းဆောင်ရွက်မှုများအပေါ်တွင်လည်း သက်ရောက်မှုရှိမည်ဖြစ်သည်။ သို့ဖြစ်ပါ၍ စွမ်းအင်များကို အကျိုးရှိရှိ ထိရောက်စွာအသုံးပြုခြင်းဖြင့်လည်းကောင်း၊ ဖန်လုံအိမ်ဓာတ်ငွေ့ထုတ်လွှတ်မှုကို လျှော့ချခြင်းဖြင့်လည်းကောင်း ကျွန်ုပ်တို့၏ သဘာဝပတ်ဝန်းကျင်အတွက် ထိရောက်သော ကောင်းကျိုးသက်ရောက်မှုရှိစေမည်ဟု ယုံကြည်ပါသည်။ ကျွန်ုပ်တို့သည် ရင်းနှီးမြှုပ်နှံသူများ စီးပွားရေးမိတ်ဖက်များနှင့်အတူ ပိုမိုစိမ်းလန်းစိုပြည်သည့် ပတ်ဝန်းကျင်ဖြစ်ပေါ်လာစေရန် ပူးပေါင်းဆောင်ရွက်သွားမည်ဖြစ်ပြီး၊ ရာသီဥတုပြောင်းလဲဖောက်ပြန်မှုဆန့်ကျင်တိုက်ဖျက်ရေးတွင်လည်း ပါဝင်ကူညီသွားမည် ဖြစ်ပါသည်။

ရေရှည်တည်တံ့ပြီး တာဝန်သိသော စီးပွားရေးလုပ်ငန်းတစ်ခု ဖြစ်ထွန်းပေါ်ပေါက်ရေးအတွက် နိုင်ငံတကာ၏ စံချိန်စံညွှန်းများနှင့်အညီ ပေါင်းစည်းထားသည့် တန်ဖိုးကို MTSH မှ လက်ခံအသိအမှတ်ပြုသည်နှင့်အညီ MTSH သည်လည်း ၂၀၁၅ ခုနှစ်မှစ၍ United Nations Global Compact (UNGC)၏ အဖွဲ့ဝင်တစ်ဦးအဖြစ် ပါဝင်ခဲ့ပါသည်။ UNGC ကို ၂၀၀၀ခုနှစ်တွင် စတင်ဖွဲ့စည်းခဲ့ပြီး လမ်းညွှန်မူဝါဒ (၁၀) ချက်ဖြင့် အဖွဲ့အစည်းဆိုင်ရာ တာဝန်ယူမှုများအတွက် တိုးမြှင့်ဆောင်ရွက်ပေးခဲ့ပါသည်။ ကမ္ဘာပေါ်တွင် ဖိအားပေးအခံရဆုံးသော လူမှုရေး၊ စီးပွားရေး သဘာဝပတ်ဝန်းကျင်ဆိုင်ရာ

Our latest communication on progress report for UNGC is available at the <https://www.mtshmyanmar.com/non-financial-reporting/1092>.

A few highlights of our contributions:

- Planted over 10,000 trees and 3,000 shrubs & bushes in Residential and Commercial areas
- Established total 42 ha of green space in Industrial Park Zone A and Zone B
- No withdrawal from underground aquifer, all water consumption from reservoir
- Sewage treatment plant with daily capacity of 4,800 m³ treated 59% of consumed water before discharging
- Implemented online weather monitoring system for Thilawa SEZ
- Committed equal employment opportunity, gender equality
- Giving back to the communities (e.g. support local schools, blood donations)

အခက်အခဲများကို ကိုင်တွယ်ဖြေရှင်းပေးနိုင်မည့် အစီအစဉ်တစ်ရပ်အဖြစ် ရေရှည်တည်တံ့ဖွံ့ဖြိုးရေးရည်မှန်းချက်များ (SDGs) ကို ၂၀၁၅ ခုနှစ်တွင် အတည်ပြုခဲ့ပါသည်။ ကျွန်ုပ်တို့အဖွဲ့အစည်းမှ အဆိုပါ SDGs ရည်မှန်းချက်များကို အပြည့်အဝထောက်ခံအားပေးလျက် ရှိပါသည်။ ရေရှည်တည်တံ့ဖွံ့ဖြိုးရေးရည်မှန်းချက်များ (SDGs)တွင် အကြောင်းအရာ ခေါင်းစဉ် (၁၇) မျိုးပါဝင်ပြီး သင့်တော်သော ရည်မှန်းချက်များ ဆီသို့ ၂၀၃၀ ခုနှစ်တွင် အရောက်လှမ်းနိုင်ရန်အတွက် ရည်ရွယ်ထားရှိပါသည်။ လူ့အခွင့်အရေးနှင့်ပတ်သက်၍လည်း United Nations Universal Declaration of Human Rights နှင့်အညီ လိုက်နာဆောင်ရွက်လျက်ရှိပါသည်။

MTSH သည် UNGC နှင့် SDGs တို့မှ ချမှတ်ထားသော မူဝါဒ၊ ရည်မှန်းချက်များကို ကျွန်ုပ်တို့ စီးပွားရေးသဘောတရား၊ မဟာဗျူဟာနှင့် လုပ်ငန်းဆောင်ရွက်မှုများတွင် ပေါင်းစပ်အသုံးပြုလျက်ရှိပြီး တာဝန်သိတတ်သော စီးပွားရေးလုပ်ငန်းတစ်ခုအဖြစ် ရပ်တည်သွားရန် ဆက်လက်ကြိုးစားအားထုတ်သွားမည်ဖြစ်သည်။

ကျွန်ုပ်တို့ကုမ္ပဏီမှ နောက်ဆုံးတင်ပြထားသော UNGC ၏ Communication on Progress Report အစီရင်ခံစာ၏ အသေးစိတ်အချက်အလက်များကို <https://www.mtshmyanmar.com/non-financial-reporting/1092> တွင် ဝင်ရောက် ဖတ်ရှုလေ့လာနိုင်ပါသည်။

ရေရှည်တည်တံ့ခိုင်မြဲရေးနှင့် ပတ်သက်၍ ကျွန်ုပ်တို့ကုမ္ပဏီမှ ဆောင်ရွက်ခဲ့သည့် လုပ်ငန်းစဉ်များမှာ-

- သီလဝါအထူးစီးပွားရေးဇုန်ရှိ လူနေအိမ်ရာနှင့် စီးပွားရေးဆိုင်ရာ ဧရိယာအတွင်းတွင် သစ်ပင်ပေါင်း (၁၀,၀၀၀) ကျော်၊ အပင်ပုပေါင်း (၃,၀၀၀) တို့ကို ပျိုးထောင်စိုက်ပျိုးခဲ့ပါသည်။
- သီလဝါအထူးစီးပွားရေးဇုန်ရှိ ဇုန် (အေ) နှင့် ဇုန် (ဘီ)တို့တွင် အစိမ်းရောင် နေရာကွက်လပ်အဖြစ် စုစုပေါင်း (၄၂) ဟက်တာကို ဖော်ဆောင်နိုင်ခဲ့ပါသည်။
- သီလဝါအထူးစီးပွားရေးဇုန်တွင် မြေအောက်ရေထုတ်ယူသုံးစွဲခြင်းကို လုံးဝခွင့်မပြုဘဲ ရေလျှောင့်တမံမှ ရေများကိုသာ အသုံးပြုရပါသည်။
- တစ်နေ့လျှင် ကုဗမီတာ (၄,၈၀၀) ထုတ်လုပ်နိုင်သော ရေဆိုးသန့်စင်စက်ရုံမှ (၅၉) ရာခိုင်နှုန်းသော အသုံးပြုပြီးသား ရေများကို စွန့်ထုတ်ခြင်းမပြုမီတွင် ပြန်လည်သန့်စင်ပါသည်။
- သီလဝါအထူးစီးပွားရေးဇုန်တွင် အွန်လိုင်းမှတစ်ဆင့် ရာသီဥတုစောင့်ကြည့်သည့် စနစ်တစ်ခုကို တည်ဆောက်အကောင်အထည်ဖော်ထားပါသည်။
- တူညီသော အလုပ်အကိုင်အခွင့်အလမ်းနှင့် လုပ်ငန်းခွင်အတွင်း အမျိုးသား၊ အမျိုးသမီးများအတွက် တန်းတူအခွင့်အရေးကို ဖော်ဆောင်ပေးထားပါသည်။
- ကျွန်ုပ်တို့၏ လူမှုဝန်းကျင်သို့လည်း လိုအပ်သည်များကို ပံ့ပိုးကူညီဆောင်ရွက်ပေးပါသည်။

Risk Management

Effective risk management is a key foundation of delivering our strategy and integral to the achievement of our objective of creating value for stakeholders. We have established risk management framework comprising risk governance, risk assessment, risk response and monitoring and reporting.

ဆုံးရှုံးနိုင်ခြေစီမံခန့်ခွဲမှု

ထိရောက်မှုရှိသော ဆုံးရှုံးနိုင်ခြေ ကြိုတင်စီမံခန့်ခွဲရေးသည် ကျွန်ုပ်တို့၏ အစုရှယ်ယာရှင်များ၊ ရင်းနှီးမြှုပ်နှံသူများအတွက် တန်ဖိုးဖော်ဆောင်ပေးခြင်း ရည်ရွယ်ချက်များ ပြီးမြောက်အောင်မြင်စေရန် မဟာဗျူဟာနှင့်အတူ တစ်သားတည်းပေါင်းစည်းဖော်ဆောင်ရမည့် အရေးပါသော အခြေခံအုတ်မြစ်တစ်ခုဖြစ်သည်။ ကုမ္ပဏီ၏ဆုံးရှုံးနိုင်ခြေများကို စီမံခန့်ခွဲမှု၊ လေ့လာသုံးသပ်မှု၊ ပြန်လည်တုံ့ပြန်မှု၊ စောင့်ကြည့်လေ့လာမှုနှင့် အစီရင်ခံတင်ပြမှုတို့ပါဝင်သည့် စီမံခန့်ခွဲရေး မူဘောင်တစ်ခုကို ကျွန်ုပ်တို့ကုမ္ပဏီတွင် ရေးဆွဲဖော်ဆောင်ထားပါသည်။

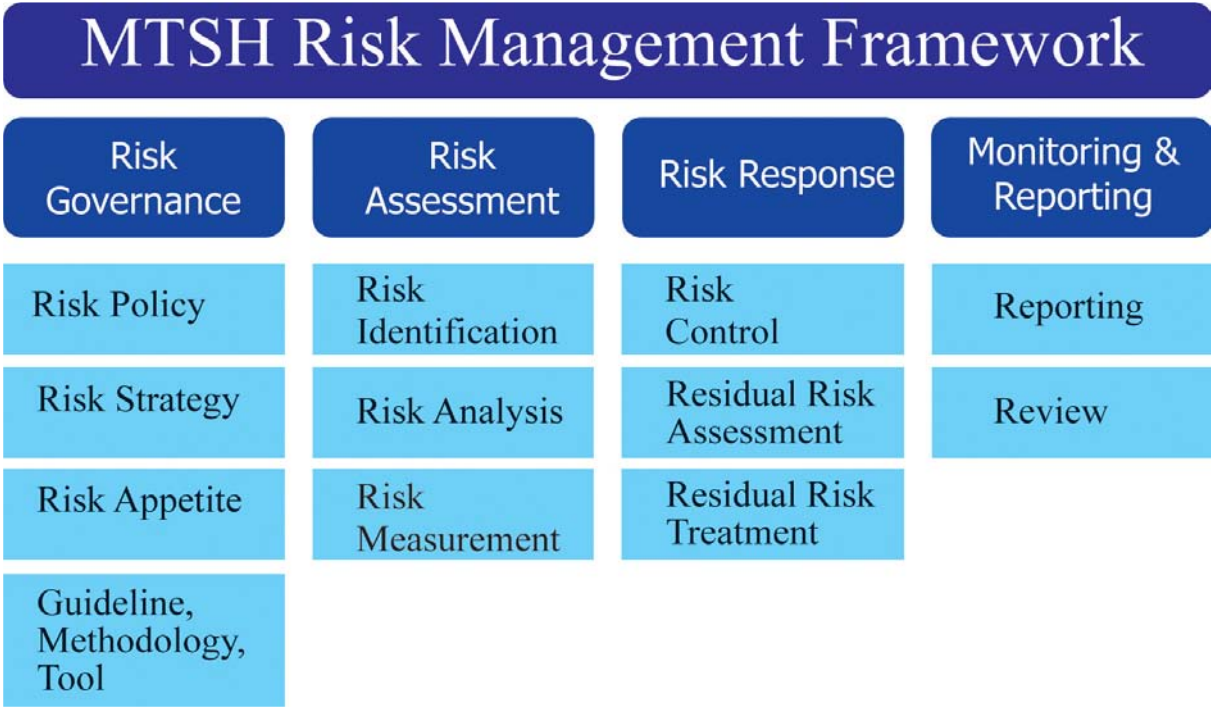

In our risk governance structure, the Board (as assisted by the Audit, Risk & Compliance Committee) is responsible for overall risk management of the company. The Audit, Risk & Compliance Committee takes responsibility for overseeing the effectiveness of risk management and internal control systems on behalf of the Board, and senior management is tasks with implementing the system.

We adopted the three lines of defense system to allow the Board effective oversights of risk management process.

In first line of defense, day-to-day management of risk is embedded within operational management. Head of business units and departments ensure daily operation compliance with established policies, SOPs, guideline and regulation.

ကျွန်ုပ်တို့၏ ဆုံးရှုံးနိုင်ခြေစီမံအုပ်ချုပ်မှု၏ ဖွဲ့စည်းတည်ဆောက်ပုံတွင် ဒါရိုက်တာအဖွဲ့မှ ကုမ္ပဏီ၏အလုံးစုံသော ဆုံးရှုံးနိုင်ခြေ စီမံခန့်ခွဲမှုအတွက် တာဝန်ရှိပြီး၊ စာရင်းစစ်၊ ဆုံးရှုံးနိုင်ခြေစီမံခန့်ခွဲမှုနှင့် စည်းကမ်းလိုက်နာမှုကော်မတီမှ ဒါရိုက်တာအဖွဲ့ကိုယ်စား အဖွဲ့အစည်းအတွင်း အုပ်ချုပ်မှုစနစ်များနှင့် ဆုံးရှုံးနိုင်ခြေစီမံခန့်ခွဲမှုများ၏ အကျိုးသက်ရောက်မှုများကို ကြီးကြပ်ပြီး၊ အကြီးတန်းစီမံအုပ်ချုပ်သူများမှ ဆုံးရှုံးနိုင်ခြေ စီမံခန့်ခွဲမှုစနစ်ကို တာဝန်ယူအကောင်အထည်ဖော် ဆောင်ရွက်ပါသည်။

ဒါရိုက်တာအဖွဲ့၏ အကျိုးထိရောက်မှုရှိသော ဆုံးရှုံးနိုင်ခြေ စီမံခန့်ခွဲမှုလုပ်ငန်းစဉ်များ၏ ကာကွယ်ရေးစနစ်အတွက် လမ်းစဉ် (၃) ရပ်ဖြင့် အကောင်အထည်ဖော် ဆောင်ရွက်လျက်ရှိပါသည်။

ကာကွယ်ရေး၏ ပထမလမ်းစဉ်အနေဖြင့် နေ့စဉ်စီမံခန့်ခွဲမှုနှင့် ပတ်သက်သော ဆုံးရှုံးနိုင်ခြေသည် လုပ်ငန်းစီမံဆောင်ရွက်မှုများအတွင်း ပါဝင်နေတတ်သည်ဖြစ်ရာ စီးပွားရေးလုပ်ငန်း ဆောင်ရွက်နေသည့် ဌာနအကြီးအကဲများမှ ပုံမှန်လုပ်ငန်းဆောင်တာများကို ကုမ္ပဏီမှ အတည်ပြု



Risk management functions implement the established risk management framework as second line of defence, by assisting business functions in risk management process, reviewing risk management framework for improvement, and reporting to senior management and the Audit, Risk & Compliance Committee.

The internal audit serves as third defense line by providing assurance to the Audit, Risk & Compliance Committee on the effectiveness of risk management, controls and governance practice. Key findings and internal auditor's recommendations for improvement are regularly reported to the Board through the Audit Risk & Compliance Committee.

Risk management function is responsible for effective implementation and review of our risk management framework, while ultimate responsibility for oversight of risk management rests with the Board.

Risk appetite defined the amount of risk we are willing to tolerate in pursuit of our strategy and objective and we have identified tolerance level for each of the principal risks. It promotes consistent, 'risk-informed' decision-making and it also supports robust corporate governance by setting clear risk taking boundaries.

In our risk assessment process, risk registers are used to document the risks identified, level of severity and probability, ownership and mitigation measures for each risk. We have identified three major risks that may have negative impact on executing our strategy and achieving our business objective.

ထားသော မူဝါဒများ၊ လုပ်ငန်းဆောင်ရွက်မှုဆိုင်ရာ နည်းစနစ်များ၊ လမ်းညွှန်ချက်များ၊ စည်းကမ်းများနှင့်အညီ သေချာစွာလိုက်နာဆောင်ရွက် ရမည်ဖြစ်ပါသည်။

ဒုတိယလမ်းစဉ်အနေဖြင့် စီးပွားရေးလုပ်ငန်းများတွင် ဆုံးရှုံးနိုင် ခြေများကို ထည့်သွင်းစဉ်းစားခြင်း၊ ပိုမိုကောင်းမွန်သော မူဘောင်တစ်ခု ဖြစ်ပေါ်စေရန် ပြန်လည်သုံးသပ်ခြင်းနှင့် အကြီးတန်းစီမံအုပ်ချုပ်သူများ နှင့် စာရင်းစစ်၊ ဆုံးရှုံးနိုင်ခြေစီမံခန့်ခွဲမှုနှင့် စည်းကမ်းလိုက်နာမှုကော်မတီ သို့ အစီရင်ခံတင်ပြခြင်းတို့ကို ပြုလုပ်ဆောင်ရွက်ခြင်းဖြင့် ဆုံးရှုံးနိုင်ခြေ စီမံခန့်ခွဲရေးမူဘောင်ကို အကောင်အထည်ဖော် ဆောင်ရွက်ပါသည်။

တတိယလမ်းစဉ်အဖြစ် အဖွဲ့အစည်း၏ အတွင်းစာရင်းစစ်များ မှလည်း ဆုံးရှုံးနိုင်ခြေနှင့်ပတ်သက်၍ စီမံခန့်ခွဲမှု၊ ထိန်းချုပ်မှု၊ အုပ်ချုပ်မှု ဆိုင်ရာ အကျိုးသက်ရောက်မှုများကို သေချာစိစစ်၍ စာရင်းစစ်၊ ဆုံးရှုံး နိုင်ခြေစီမံခန့်ခွဲမှုနှင့် စည်းကမ်းလိုက်နာမှုကော်မတီသို့ တင်ပြပေးလျက် ရှိပါသည်။ တင်ပြလာသည့် အဓိကရှာဖွေတွေ့ရှိချက်များနှင့် အတွင်း စာရင်းစစ်များ၏ ထောက်ခံအကြံပြုချက်များကို စာရင်းစစ်၊ ဆုံးရှုံးနိုင်ခြေ စီမံခန့်ခွဲမှုနှင့် စည်းကမ်းလိုက်နာမှုကော်မတီမှတစ်ဆင့် ကုမ္ပဏီဒါရိုက်တာ အဖွဲ့သို့ ပုံမှန်အစီရင်ခံတင်ပြပါသည်။

ဆုံးရှုံးနိုင်ခြေစီမံခန့်ခွဲမှုကို ကြီးကြပ်ဆောင်ရွက်ရမည်မှာ ကုမ္ပဏီ ဒါရိုက်တာအဖွဲ့၏ တာဝန်တစ်ရပ်ဖြစ်သည့်အတွက် ဆုံးရှုံးနိုင်ခြေစီမံ ခန့်ခွဲရေးလုပ်ငန်းစဉ်များကို ထိရောက်စွာ အကောင်အထည်ဖော်ဆောင် နိုင်ရမည်ဖြစ်ပြီး၊ ကျွန်ုပ်တို့၏ ဆုံးရှုံးနိုင်ခြေ စီမံခန့်ခွဲရေးမူဘောင်ကိုလည်း ပြန်လည်သုံးသပ်ရမည်ဖြစ်သည်။

လက်ခံနိုင်သော ဆုံးရှုံးနိုင်ခြေဆိုသည်မှာ ကုမ္ပဏီ၏ မဟာဗျူဟာနှင့် ရည်ရွယ်ချက်များကို အကောင်အထည်ဖော်ဆောင်ရွက်ရာတွင် အများဆုံး လက်ခံနိုင်သည့် ဆုံးရှုံးနိုင်ခြေပမာဏကို ဆိုလိုပါသည်။ အဓိကဆုံးရှုံးနိုင် ခြေရှိသည့် ကိစ္စတစ်ရပ်ချင်းစီအတွက် လက်ခံနိုင်သည့် အတိုင်းအတာ အဆင့်များကိုလည်း ကျွန်ုပ်တို့မှ သတ်မှတ်ထားခြင်းကြောင့်ဆုံးရှုံး နိုင်ခြေ ဆိုင်ရာ ဆုံးဖြတ်ချက်များကို တစ်သမတ်တည်း ချမှတ်နိုင်မည်ဖြစ်ပြီး ရှင်းလင်းတိကျသော ဆုံးရှုံးနိုင်ခြေသတ်မှတ်ချက်များကြောင့် စီမံအုပ်ချုပ်မှု အပိုင်းတွင်လည်း အားကောင်းလာစေမည် ဖြစ်သည်။

- Strategic risk
(Political, Socio-Economic, Technology, Legal and Reputational risk)
- Operational risk and
(Environmental, Compliance, IT, Fraud, Health & Safety and Natural Disaster)
- Financial risk
(Foreign exchange risk, Credit risk, Market risk, Liquidity risk and refer to note 4 of financial statement for more detail)

Our approach to risk management is not to eliminate risk entirely, but instead to manage our risk exposures across the business, whilst at the same time making the most of our opportunities. We aim to establish robust and effective internal controls in place to bring the risk to as low as reasonably practicable (ALARP) level, which will allow the management to focus on treatment of residual risk.

The risk register will be review at least annually, or on the occurrence of significant event where existing risk appetite level are altered, or new risks are identified, or adequacy and effectiveness of existing controls are impaired. The effectiveness of risk management process and framework will be review, monitor and report to the senior management, the Audit, Risk & Compliance Committee annually.

ကျွန်ုပ်တို့၏ ဆုံးရှုံးနိုင်ခြေဆိုင်ရာ သုံးသပ်အကဲဖြတ်သည့် လုပ်ငန်းစဉ်များအဖြစ် ဆုံးရှုံးမှုများကို မှတ်တမ်းတင်ထားခြင်း၊ ကြီးမားသော ဆုံးရှုံးနိုင်ခြေများနှင့် ဖြစ်နိုင်ချေရှိသော ဆုံးရှုံးနိုင်ခြေများအထိ အဆင့်သတ်မှတ်ထားခြင်း၊ ဆုံးရှုံးနိုင်ခြေတစ်ခုချင်းစီအတွက် လျော့ပါးသက်သာစေရေးအတွက် စဉ်းစားဆောင်ရွက်ခြင်းစသည်တို့ကို လုပ်ဆောင်လျက်ရှိပါသည်။ ကျွန်ုပ်တို့၏ မဟာဗျူဟာများကို အကောင်အထည်ဖော်ဆောင်ရွက်ရာတွင်လည်းကောင်း၊ စီးပွားရေးရည်မှန်းချက်များ အောင်မြင်ပြီးမြောက်အောင် ကြိုးပမ်းရာတွင်လည်းကောင်း ထိခိုက်မှုရှိနိုင်သော အဓိကဆုံးရှုံးနိုင်ခြေ (၃)ရပ် ရှိပါသည်။

- မဟာဗျူဟာပိုင်းဆိုင်ရာ ဆုံးရှုံးနိုင်ခြေ
(နိုင်ငံရေး၊ လူမှုစီးပွားရေး၊ နည်းပညာ၊ ဥပဒေရေးရာနှင့် ဂုဏ်သိက္ခာပိုင်းဆိုင်ရာ ဆုံးရှုံးနိုင်ခြေများ)
- လုပ်ငန်းဆောင်ရွက်မှုဆိုင်ရာ ဆုံးရှုံးနိုင်ခြေ
(ပတ်ဝန်းကျင်၊ စည်းကမ်းလိုက်နာမှု၊ သတင်းအချက်အလက်နည်းပညာ၊ လိမ်လည်မှု၊ ကျန်းမာရေး၊ ဘေးကင်းလုံခြုံမှုနှင့် သဘာဝဘေးအန္တရာယ်ဆိုင်ရာ ဆုံးရှုံးနိုင်ခြေများ)
- ငွေကြေးပိုင်းဆိုင်ရာ ဆုံးရှုံးနိုင်ခြေ
(နိုင်ငံငွေကြေးလဲလှယ်နှုန်း၊ အကြွေး၊ ဈေးကွက်၊ ငွေဖြစ်လွယ်မှုဆိုင်ရာ ဆုံးရှုံးနိုင်ခြေများ)

ကျွန်ုပ်တို့၏ ဆုံးရှုံးနိုင်ခြေစီမံခန့်ခွဲခြင်းသည် ဆုံးရှုံးနိုင်ခြေများကို အလုံးစုံ ဖယ်ရှားရန်မဟုတ်ဘဲ စီးပွားရေးနှင့်ထိတွေ့ ဆက်စပ်နေသော ဆုံးရှုံးနိုင်ခြေများကို စီမံထိန်းချုပ်ပြီး၊ တစ်ဆက်တည်းမှာပင် ကျွန်ုပ်တို့အတွက် ကောင်းမွန်သောအခွင့်အလမ်းများကိုလည်း အကောင်းဆုံးအသုံးပြုနိုင်ရန်ဖြစ်ပါသည်။ စီမံအုပ်ချုပ်သူများအနေဖြင့် ခိုင်မာထိရောက်သော အဖွဲ့အစည်းအတွင်း အုပ်ချုပ်မှုစနစ်သည် ဆုံးရှုံးနိုင်ခြေများကို အနည်းဆုံးပမာဏအထိ လျှော့ချပေးနိုင်ပြီး၊ ကျန်ရှိသော အရေးကြီးသည့် ဆုံးရှုံးနိုင်ခြေများကိုသာ အာရုံစိုက်ပြီး စီမံခန့်ခွဲရန် ရည်မှန်းထားပါသည်။

ဆုံးရှုံးနိုင်မှုမှတ်တမ်းကို (သို့မဟုတ်) ဆုံးရှုံးနိုင်ခြေလက်ခံမှုတွင် အပြောင်းအလဲရှိသည့် အထင်ကရဖြစ်စဉ်များ၊ (သို့မဟုတ်) အသစ်သော ဆုံးရှုံးနိုင်ခြေများ ထပ်မံတွေ့ရှိချိန် (သို့မဟုတ်) လက်ရှိအုပ်ချုပ်မှုစနစ်၏ အားနည်းချက်များကို သတိပြုမိချိန်တွင် ပြန်လည်သုံးသပ်ရမည်ဖြစ်သည်။ ဆုံးရှုံးနိုင်ခြေ စီမံခန့်ခွဲမှုလုပ်ငန်းစဉ်နှင့် မူဘောင်များ၏ အကျိုးဖြစ်ထွန်းမှုကိုလည်း ပြန်လည်သုံးသပ်၊ စောင့်ကြည့်လေ့လာ၍ အကြီးတန်းစီမံအုပ်ချုပ်သူများနှင့် စာရင်းစစ်၊ ဆုံးရှုံးနိုင်ခြေ စီမံခန့်ခွဲမှုနှင့် စည်းကမ်းလိုက်နာမှု ကော်မတီသို့ နှစ်စဉ်အစီရင်ခံတင်ပြသွားမည် ဖြစ်ပါသည်။

Directors' REPORT

The Directors' Report for the Financial Year ended 31st March 2019 has been prepared in accordance with the Myanmar Companies Act and the Myanmar Financial Reporting Standard.

Risk Management

The explanation on Risk Management are expressed on page (70).

Dividends/ Distribution

The 2018 financial dividend/distribution of MMK 8,953,704,500 million (MMK 230 per ordinary share) was paid on 17 October 2018.

In respect of the current year 2019, final dividend/ distribution of MMK 250 per share, amounting to MMK 9,732,287,500 was proposed by the Directors at a Board of Director Meeting held on 19 June 2019.

Significant Changes in State of Affairs

There has been no significant change in the Group's state of affairs. The Company continues to engage in the business of investment holding.

Events Subsequent to Balance Sheet Date

There were no material events subsequent to the end of the financial year.

Auditor

A resolution will be tabled by the board of directors to the shareholders at the Annual General Meeting for the reappointment of Win Thin & Associates (Certified Public Accountants) as the Company's Independent auditors for the Financial Year 2019/2020

Non-Audit Service

We have engaged U Win Thin of Win Thin Consulting Limited (a related company of Win Thin & Associates as our Compliance Officer. The appointment took effect from 14th March 2016.

For and on behalf of the Board of Directors,



WIN AUNG
Chairman

ဒါရိုက်တာအဖွဲ့၏ တင်ပြချက်

၂၀၁၉ ခုနှစ်၊ မတ်လ(၃၁) ရက်နေ့ရှိ ဒါရိုက်တာအဖွဲ့၏ တင်ပြချက်ကို မြန်မာနိုင်ငံကုမ္ပဏီများအက်ဥပဒေပါ ပြဌာန်းချက်များနှင့် မြန်မာနိုင်ငံ ဘဏ္ဍာရေးအစီရင်ခံခြင်းဆိုင်ရာစံများ (Myanmar Financial Reporting Standards) နှင့်အညီ ပြုစုထားပါသည်။

ဆုံးရှုံးနိုင်ခြေ စီမံခန့်ခွဲမှု

ဆုံးရှုံးနိုင်ခြေ စီမံခန့်ခွဲမှုရှင်းလင်းချက်ကို စာမျက်နှာ (၇၀)တွင် ပြည်စုံစွာ ဖော်ပြထားပါသည်။

အစုရှယ်ယာအမြတ်ခွဲဝေခြင်း

၂၀၁၈ ခုနှစ်တွင် ရှယ်ယာတစ်ခုချင်းအတွက် ငွေကျပ် (၂၃၀) ကို အစုရှယ်ယာအမြတ်ငွေအဖြစ် ၂၀၁၈ အောက်တိုဘာလ (၁၇) ရက်နေ့မှ စတင်ပေးအပ်ခဲ့ပါသည်။

ယခုနှစ်အတွက် ၂၀၁၉ခုနှစ်၊ ဇွန်လ (၁၉) ရက်နေ့တွင် ကျင်းပ ခဲ့သည့် ဒါရိုက်တာအဖွဲ့အစည်းအဝေးတွင် ရှယ်ယာတစ်ခုချင်းစီအတွက် ငွေကျပ် (၂၅၀) ကျပ်ကို အစုရှယ်ယာအမြတ်ငွေအဖြစ် ခွဲဝေရန်ဆုံးဖြတ်ခဲ့ပြီး ဆဌမအကြိမ် နှစ်ပတ်လည်အထွေထွေအစည်းအဝေးတွင် အစုရှယ်ယာရှင် များထံမှ ဆုံးဖြတ်ချက်ရယူမည်ဖြစ်ပါသည်။

သိသာထင်ရှားသောလုပ်ငန်းပိုင်းဆိုင်ရာပြောင်းလဲမှုများ

မိမိတို့ အစီရင်ခံတင်ပြသည့်ကာလအတွင်းတွင် သိသာထင်ရှားသော လုပ်ငန်းပိုင်းဆိုင်ရာ အပြောင်းအလဲများမရှိကြောင်း အသိပေးအပ် ပါသည်။

ဘဏ္ဍာရေးရှင်းတမ်းများထုတ်ပြန်ပြီးနောက်ပိုင်းကာလ

ဘဏ္ဍာရေးရှင်းတမ်းများ ထုတ်ပြန်ပြီး နောက်ပိုင်းကာလ အရေးပါသော အပြောင်းအလဲများမရှိကြောင်း အသိပေးအပ်ပါသည်။

ပြင်ပစာရင်းစစ်

မြန်မာနိုင်ငံကုမ္ပဏီများအက်ဥပဒေအရ ၂၀၁၉-၂၀၂၀ ဘဏ္ဍာနှစ် အတွက် ပြင်ပစာရင်းစစ်အဖြစ်ဝင်းသင်နှင့် အဖွဲ့အားခန့်အပ်နိုင်ရန် အတွက် ဒါရိုက်တာအဖွဲ့မှ ဆဌမအကြိမ်နှစ်ပတ်လည်အထွေထွေ အစည်းအဝေးတွင် အစုရှယ်ယာရှင်များထံမှ ဆုံးဖြတ်ချက် ရယူသွားမည် ဖြစ်ပါသည်။

အခြားဝန်ဆောင်မှုများ

ကျွန်ုပ်တို့ကုမ္ပဏီတွင် Compliance Officer အဖြစ် Win Consultant အဖြစ် Win Consulting Limited မှ ဦးဝင်းသင်အား ၂၀၁၆ ခုနှစ်၊ မတ်လ(၁၄)ရက်နေ့တွင် စတင်၍ ခန့်အပ်ထားပါသည်။ ဦးဝင်းသင်သည် မိမိတို့၏ ပြင်ပစာရင်းစစ်အဖြစ်ခန့်ထားသည့် ဝင်းသင်နှင့်အဖွဲ့၏ ဥက္ကဋ္ဌဖြစ်ပါသည်။

ဒါရိုက်တာအဖွဲ့၏ကိုယ်စား



ဝင်းအောင်
ဥက္ကဋ္ဌ

MYANMAR THILAWA SEZ HOLDINGS PUBLIC COMPANY LIMITED AND ITS SUBSIDIARY

**CONSOLIDATED FINANCIAL STATEMENTS
FOR THE YEAR ENDED 31MARCH 2019**

Currency – Myanmar Kyat (In Thousands)

STATEMENT OF MANAGEMENT'S RESPONSIBILITY FOR MYANMAR THILAWA SEZ HOLDINGS PUBLIC COMPANY LIMITED

It is the responsibility of the management to prepare the consolidated statements of financial position of **Myanmar Thilawa SEZ Holdings Public Company Limited (the Company) and its subsidiary (the Group)** as at 31 March 2019, the consolidated statement of comprehensive income of the Group, consolidated statement of changes in equity of the Group, consolidated statement of cash flows of the Group for the year then ended, and a summary of significant accounting policies and other explanatory notes. In preparing these consolidated financial statements, the management is required to:

- Select suitable accounting policies and then apply them consistently; and
- Make judgments and estimates that are reasonable and prudent.

The management is responsible for keeping proper accounting records which disclose with reasonable accuracy at any time the financial position of the Group. We, as management committee, have general responsibility for taking such steps as are reasonably open to us to safeguard the assets of the Group and to prevent and detect fraud and other irregularities.

On behalf of Management



WIN AUNG
Chairman

MYANMAR THILAWA SEZ HOLDINGS PUBLIC CO., LTD.



19 June 2019



ဝင်းသင်နှင့်အဖွဲ့၊ စာရင်းစစ်များ။

WIN THIN & ASSOCIATES

CERTIFIED PUBLIC ACCOUNTANTS

HEAD OFFICE:- Room (2B/2C) 1st Floor, Rose Condominium, No.182/194, Botahtaung Pagoda Road, Pazundaung Township, Yangon Region, Myanmar. Tel : 95-1-201798, 296164, Fax: 95-1-245671 Email : winthin9@myanmar.com.mm

MANDALAY BRANCH:- Room (9/10), East Wing of Bahtoo Stadium, 70th Street (Between 29th & 30th Street), Mandalay Region, Myanmar. Tel : 95-2-34451, Fax: 95-2-34498

Ref:1690/ M-255/ March 2019

INDEPENDENT AUDITOR'S REPORT

To the Members of the Group of Myanmar Thilawa SEZ Holdings Public Company Limited

Report on the Financial Statements

We have audited the accompanying consolidated financial statements of **Myanmar Thilawa SEZ Holdings Public Company Limited ("the Company") and its subsidiary ("the Group")** set out on pages 79 to 102 which comprise the consolidated statement of financial position of the Group as at 31 March 2019, the consolidated statement of comprehensive income of the Group, the consolidated statement of changes in equity of the Group, consolidated statement of cash flows of the Group for the year then ended, and a summary of significant accounting policies and other explanatory notes.

Management's Responsibility for the Financial Statements

Management is responsible for the preparation and fair presentation of these financial statements in accordance with Myanmar Financial Reporting Standards and the provisions of the Myanmar Companies Law. This responsibility includes: designing, implementing and maintaining internal control relevant to the preparation and fair presentation of financial statements that are free from material misstatement, whether due to fraud or error; selecting and applying appropriate accounting policies; and making accounting estimates that are reasonable in the circumstances.

Auditor's Responsibility

Our responsibility is to express an opinion on these financial statements based on our audit. We conducted our audit in accordance with Myanmar Standards on Auditing. Those standards require that we comply with ethical requirements and plan and perform the audit to obtain reasonable assurance whether the financial statements are free from material misstatement.

An audit involves performing procedures to obtain audit evidence about the amounts and disclosures in the financial statements. The procedures selected depend on the auditor's judgment, including the assessment of the risks of material misstatement of the financial statements, whether due to fraud or error. In making those risk assessments, the auditor considers internal control relevant to the entity's preparation and fair presentation of the financial statements in order to design audit procedures that are appropriate in the circumstances, but not for the purpose of expressing an opinion on the effectiveness of the entity's internal control. An audit also includes evaluating the appropriateness of accounting policies used and the reasonableness of accounting estimates made by management, as well as evaluating the overall presentation of the financial statements.

We believe that the audit evidence we have obtained is sufficient and appropriate to provide a basis for our audit opinion.

Opinion

In our opinion, the consolidated financial statements give a true and fair view of the consolidated financial position of the Group as at 31 March 2019 and of its consolidated financial performance and its consolidated cash flow for the year then ended in accordance with Myanmar Financial Reporting Standards and the provision of the Myanmar Companies Law.

Report on Other Legal and Regulatory Requirements

In accordance with the provisions of the Myanmar Companies Law, we also report that:

- (i) we have obtained all the information and explanations we have required; and
- (ii) books of account have been maintained by the Company and by its subsidiary as required by Section 258 of the Law.

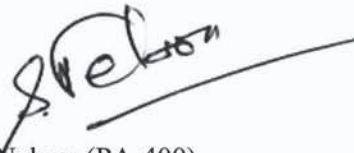

Saw Nelson (PA-400)
Engagement Partner
WIN THIN & ASSOCIATES
CERTIFIED PUBLIC ACCOUNTANTS



19 June 2019

MYANMARTHILAWA SEZ HOLDINGS PUBLIC COMPANY LIMITED AND ITS SUBSIDIARY
CONSOLIDATED STATEMENT OF FINANCIAL POSITION
AS AT 31 MARCH 2019

Currency – Myanmar Kyat (In Thousands)



	Note	2019	2018 Restated*
Assets			
Non-current assets			
Property, plant and equipment	6	2,575,168	956,973
Intangible asset	7	6,194	5,435
Investment in associate	8	27,687,506	20,608,500
Other investment	9	10,000	10,000
Investment property	10	4,535,391	4,035,854
Deferred tax assets	11	12,060	8,179
Other assets		85,497	-
		34,911,816	25,624,941
Current assets			
Cash and cash equivalents	12	32,343,081	32,126,840
Trade and other receivables	13	2,886,191	4,867,485
Inventories	14	27,378,947	29,209,529
Construction contract work in progress	15	44,911	185,007
		62,653,130	66,388,861
		97,564,946	92,013,802
Equity and liabilities			
Equity			
Issued and paid-up share capital	16	38,929,150	38,929,150
Retained profits		45,515,833	38,982,052
		84,444,983	77,911,202
Non-controlling interest		7,603,866	7,480,961
		92,048,849	85,392,163
Non-current liabilities			
Advance from customers		2,761,465	2,509,402
		2,761,465	2,509,402
Current liabilities			
Trade and other payables	17	2,460,639	4,066,518
Current tax liability		293,993	45,719
		2,754,632	4,112,237
		97,564,946	92,013,802

The notes are an integral part of the consolidated Financial Statements.

Authenticated by Directors:

WIN AUNG
Chairman, MTSH

Kyaw Zaw Wai
CEO, MTSH

TUN LWIN
Director, MTSH

MYO MYINT AUNG
Head of Finance, MTSH

* MTSH = Myanmar Thilawa SEZ Holdings Public Co., Ltd.

MYANMAR THILAWA SEZ HOLDINGS PUBLIC COMPANY LIMITED AND ITS SUBSIDIARY
CONSOLIDATED STATEMENT OF COMPREHENSIVE INCOME
FOR THE YEAR ENDED 31 MARCH 2019
Currency – Myanmar Kyat (In Thousands)

	Note	2019	2018
			Restated*
Revenue	18	5,382,179	11,000,824
Cost of sales	21	(2,133,698)	(5,770,569)
Gross Profit		3,248,481	5,230,255
Other income	19	1,412,902	344,098
Other gains/(losses)	20	2,683,506	726,114
Selling and marketing expenses	21	(206,606)	(53,221)
Administrative expenses	21	(2,618,492)	(2,481,408)
Profit for the year		4,519,791	3,765,838
Share of profit of associate	8	11,395,054	9,082,732
Profit before tax		15,914,845	12,848,570
Income tax expense	22	(304,454)	(43,474)
Net Profit for the year		15,610,391	12,805,096
Other comprehensive income for the year		-	-
Total comprehensive income for the year		15,610,391	12,805,096
Profit attributable to:			
Equity holders of the Company		15,487,486	12,060,965
Non-controlling interests		122,905	744,131
Total comprehensive income attributable to:			
Equity holders of the Company		15,487,486	12,060,965
Non-controlling interests		122,905	744,131
Earnings per share (K per share)			
Basic earnings per share	24	398	310

The notes are an integral part of the consolidated Financial Statements.

MYANMAR THILAWA SEZ HOLDINGS PUBLIC COMPANY LIMITED AND ITS SUBSIDIARY

CONSOLIDATED STATEMENT OF CHANGES IN EQUITY

FOR THE YEAR ENDED 31 MARCH 2019

Currency – Myanmar Kyat (In Thousands)

	Issued and paid-up share capital	Retained profits	Non-controlling interest	Total equity
Restated balance at 1 April 2018	38,929,150	38,982,052	7,480,961	85,392,163
Comprehensive income				
Profit for the year	-	15,487,486	122,905	15,610,391
Other comprehensive income for the year	-	-	-	-
Total comprehensive income for the year	-	15,487,486	122,905	15,610,391
Contributions from and distributions to owners				
Issue of share capital	-	-	-	-
Dividend	-	(8,953,705)	-	(8,953,705)
Total contributions from and distributions to owners	-	(8,953,705)	-	(8,953,705)
Balance at 31 March 2019	38,929,150	45,515,833	7,603,866	92,048,849
Balance at 1 April 2017	38,929,150	37,197,834	6,775,622	82,902,606
Impact on correction of error *		(155,168)	(38,792)	(193,960)
Restated balance at 1 April 2017	38,929,150	37,042,666	6,736,830	82,708,646
Comprehensive income				
Restated profit for the year	-	12,060,965	744,131	12,805,096
Other comprehensive income for the year	-	-	-	-
Total comprehensive income for the year (restated)	-	12,060,965	744,131	12,805,096
Contributions from and distributions to owners				
Issue of share capital	-	-	-	-
Dividend	-	(10,121,579)	-	(10,121,579)
Total contributions from and distributions to owners	-	(10,121,579)	-	(10,121,579)
Restated balance at 31 March 2018*	38,929,150	38,982,052	7,480,961	85,392,163

The notes are an integral part of the consolidated Financial Statements.

MYANMAR THILAWA SEZ HOLDINGS PUBLIC COMPANY LIMITED AND ITS SUBSIDIARY

CONSOLIDATED STATEMENT OF CASH FLOWS

FOR THE YEAR ENDED 31 MARCH 2019

Currency – Myanmar Kyat (In Thousands)

	Note	2019	2018
Cash flows from operating activities			
Profit before tax		15,914,845	12,848,570
Adjustment for non-cash items:			
Depreciation		380,565	307,913
Amortisation		2,119	1,320
Write-off		696	489
Reclassification		-	10,919
Unrealised profit adjustment		(122,573)	172,182
Share of profit of associate		(11,395,054)	(9,082,732)
Operating profit before working capital changes		4,780,598	4,258,661
Changes in working capital			
Trade and other receivables		2,210,743	(3,084,273)
Deposit from suppliers		-	3,053
Inventories		(515,322)	(4,696,647)
Construction contract work in progress		140,096	(175,811)
Trade and other payables		(1,605,879)	761,193
Current tax liability		-	(497,536)
Advance from customers		252,063	(2,274,394)
Cash generated from operations		5,262,299	(5,705,754)
Income tax paid		(289,510)	(33,509)
Net cash provided by operating activities		4,972,789	(5,739,263)
Cash flows from investing activities			
Purchase of property, plant and equipment		(62,231)	(100,792)
Purchase of intangible asset		(2,878)	(2,204)
Dividend received from associate		4,347,763	21,734,100
Other asset		(85,497)	-
Purchase of shares from other investment		-	(10,000)
Net cash (used in) investing activities		4,197,157	21,621,104
Cash flows from financing activities			
Dividend paid to shareholders		(8,953,705)	(10,121,579)
Net cash used in financing activities		(8,953,705)	(10,121,579)
Net increase/ (decrease) in cash and cash equivalents		216,241	5,760,262
Cash and cash equivalents at beginning of year		32,126,840	26,366,578
Cash and cash equivalents at end of year	13	32,343,081	32,126,840

The notes are an integral part of the consolidated Financial Statements.

MYANMAR THILAWA SEZ HOLDINGS PUBLIC COMPANY LIMITED AND ITS SUBSIDIARY
NOTES TO THE CONSOLIDATED FINANCIAL STATEMENTS
FOR THE YEAR ENDED 31 MARCH 2019

1. General information

Myanmar Thilawa SEZ Holdings Public Company Limited (the Company) was incorporated in the Republic of the Union of Myanmar on 3 May 2013 under The Myanmar Companies Act. The Act has been replaced by Myanmar Companies Law 2017. As such, the Company has been re-registered and issued Company Registration No.151830293 according to the new Law.

On 26 May 2013, pursuant to the Cooperation Memorandum, the Company signed a Memorandum of Understanding with MMST LLP (MMS Thilawa Limited Liability Partnership) for the purpose of establishing the Joint Venture Company for the development, marketing, sales and operation of the Class A Project.

On 29 October 2013, pursuant to the Memorandum of Understanding mentioned above, the Company, the Thilawa SMC (Thilawa SEZ Management Committee) and MMSTD (MMS Thilawa Development Co., Ltd) entered into the Joint Venture Agreement in connection with the establishment of the JV Company to undertake the development, construction, marketing, sales and operation of the Class A project. The Joint Venture Company was established as Myanmar Japan Thilawa Development Ltd. (MJTD).

Under the Joint Venture Agreement, subject to the satisfaction of certain prescribed conditions precedent, the Company will collectively subscribe for JV Company Shares of an initial aggregate amount of US\$50,000,000 in the proportions of 41%.

The principle business activities of the Company are to:

- invest in and participate in the management of the JV Company, which will engage in the development, construction, marketing, sales and operation of the Class A Project;
- market and sell the Class A Properties to Myanmar Related Entities as exclusive agent, and market and sell the Class A Properties to parties which are not Myanmar Related Entities or Japanese Related Entities jointly with the Japanese consortium members; and
- engage in the development of Thilawa SEZ (other than the Class A Area) or any part thereof as may be determined by our Directors in their discretion.

For additional information about the Company, please refer to the Company's Prospectus dated 27February 2014.

The registered office of the Company is No. (29), Min Ye KyawSwar Road (UMFCCI Tower), Lanmadaw Township, Yangon Region, the Republic of the Union of Myanmar.

The Company is listed in Yangon Stock Exchange on 20 May 2016.

2. Summary of significant accounting policies

The principal accounting policies applied in the preparation of these financial statements are set out below. These policies have been consistently applied to all the years presented, unless otherwise stated.

2.1 Basis of preparation

The accompanying financial statements of the Company have been prepared in accordance with Myanmar Financial Reporting Standards (MFRS) and have been based on historical cost convention.

In preparing these financial statements, certain reclassifications and rearrangements have been made in 2018 financial statements to conform to the classification used in 2019.

2.2 Foreign currency translation

(1) Functional and presentation currency

Items included in the financial statements of the Company are measured using the currency of primary economic environment in which the Company operates (the “functional currency”). The financial statements are presented in Myanmar Kyat, which is the presentation currency as well as functional currency of the Company. All amounts have been rounded to the nearest thousands, unless otherwise indicated.

(2) Transactions and balances

Foreign currency transactions are translated into the functional currency at the exchange rate prevailing on the dates of the transactions. Foreign exchange gains and losses resulting from the settlement of such transactions and from the translation at year-end exchange rates of monetary assets and liabilities denominated in foreign currencies are recognized in the income statement.

2.3 Group Accounting

(a) Subsidiaries

Consolidation

Subsidiaries are entities (including special purpose entities) over which the Group has power to govern the financial and operating policies so as to obtain benefits from its activities, generally accompanied by a shareholding giving rise to a majority of the voting rights. The existence and effect of potential voting rights that are currently exercisable or convertible are considered when assessing whether the Group controls another entity. Subsidiaries are consolidated from the date on which control is transferred to the Group. They are de-consolidated from the date on which control ceases.

In preparing the consolidated financial statements, transactions, balances and recognized gains on transactions between group entities are eliminated. Unrealised losses are also eliminated but are considered an impairment indicator of the asset transferred. Accounting policies of subsidiaries have been changed where necessary to ensure consistency with the policies adopted by the Group.

Non-controlling interests are that part of the net results of operations and of net assets of a subsidiary attributable to the interests which are not owned directly or indirectly by the equity holders of the Company. They are shown separately in the consolidated statement of comprehensive income, statement of changes in equity and statement of financial position. Total comprehensive income is attributed to the non-controlling interests based on their respective interests in a subsidiary, even if this results in the non-controlling interests having a deficit balance.

(b) Associated companies

Associated companies are entities over which the Group has significant influence, but not control, generally accompanied by a shareholding giving rise to voting rights of 20% and above but not exceeding 50%. Investments in associated companies are accounted for in the consolidated financial statements using the equity method of accounting less impairment losses.

(c) Equity method of accounting

In applying the equity method of accounting, the Group's share of its associated companies' post-acquisition profits or losses are recognized in profit or loss and its share of post-acquisition other comprehensive income is recognized in other comprehensive income. These post-acquisition movements and distributions received from the associated companies are adjusted against the carrying amount of the investments. When the Group's share of losses in an associated company equals to or exceeds its interest in the associated company, including any other unsecured non-current receivables, the Group does not recognize further losses, unless it has obligations to make or has made payments on behalf of the associated company.

Unrealised gains on transactions between the Group and its associated companies are eliminated to the extent of the Group's interest in the associated companies. Unrealised losses are also eliminated unless the transactions provide evidence of impairment of the assets transferred. The accounting policies of associated companies have been changed where necessary to ensure consistency with the accounting policies adopted by the Group.

2.4 Investment in associate

Investment in associate is initially recognized at the transaction price (including transaction costs) under the equity method of accounting and the carrying amount is increased or decreased to recognize the investor's share of the profit or loss of the investee after the date of acquisition. The investor's share of the profit or loss of the investee is recognized in the investor's profit or loss. Distributions received from an investee reduce the carrying amount of the investment.

2.5 Investment properties

Investment properties are properties held to earn rental and/or capital appreciation (or both). Investment properties are initially recognized at cost and subsequently carried at cost less accumulated depreciation and accumulated impairment losses. Depreciation is calculated using a straight-line method to allocate the depreciable amounts over the estimated useful lives of fifty years or the balance of land use right.

The residual values, useful lives and depreciation method of investment properties are reviewed, and adjusted as appropriate, at each statement of financial position date. The effects of any revision are included in profit or loss when the changes arise.

2.6 Property, plant and equipment

Property, plant and equipment are stated at cost less accumulated depreciation and impairment losses. Cost includes expenditure that is directly attributable to bringing the asset to the location and condition necessary for it to be capable of operating in the manner intended by management.

Subsequent costs are included in the asset's carrying amount or recognized as a separate asset, as appropriate, only when it is probable that future economic benefits associated with the item will flow to the Company and the cost of the item can be measured reliably. The carrying amount of the

replaced part is de-recognized. All other repairs and maintenance are charged to the profit or loss during the period in which they are incurred.

Depreciation on assets under construction commences when the assets are ready items of property, plant and equipment less their estimated residuals values using the straight-line method over their estimated useful life. The estimated useful rates are as follows:

Leasehold land	2.19%
Plant	5%
Transformers	2.17%
Building	2.17%
Waste storage house	5%
Machinery and equipment	20%
Motor vehicle	20%
Computer and equipment	20%
Furniture and equipment	10% - 40%
Office renovation	20%

The residual values and useful lives of assets are reviewed, and adjusted if appropriate, at the end of the reporting period. The effects of any revision are recognized in profit or loss when the changes arise.

An asset's carrying amount is written down immediately to its recoverable amount if the asset's carrying amount is greater than its estimated recoverable amount.

Gains and losses on disposals are determined by comparing the proceeds with the carrying amount and are recognized within 'other gains/(losses) – net' in the statement of comprehensive income.

2.7 Intangible assets

Accounting software

Accounting software license is initially capitalized at cost which includes the purchase prices (net of any discounts and rebates) and other directly attributable costs of preparing the asset for its intended use. Direct expenditures are added to the original cost of the software. Costs associated with maintaining the accounting software license are expensed off when incurred.

Computer software license is subsequently carried at cost less accumulated amortization and accumulated impairment losses. These costs are amortized to profit or loss using the straight-line method over their estimated useful lives of five years equivalent to 20%.

The amortization period and amortization method of intangible assets are reviewed at least at each balance sheet date. The effects of any revision are recognized in profit or loss when the changes arise.

2.8 Construction Contracts

When the outcome of a construction contract can be estimated reliably, contract revenue and contract costs are recognized as revenue and expenses respectively by reference to the stage of completion of the contract activity at the statement of financial position date ("percentage-of-completion method"). When the outcome of a construction contract cannot be estimated reliably, contract revenue is recognized to the extent of contract costs incurred that are likely to be recoverable. When it is probable that total contract costs will exceed total contract revenue, the expected loss is recognized as an expense immediately.

Variations in contract work, claims and incentive payments are included in contract revenue when it is probable that the customer will approve the variation or negotiations have reached an advanced stage such that it is probable that the customer will accept the claim and they are capable of being reliably measured.

The stage of completion is measured by reference to the proportion of contract costs incurred to date to the estimated total costs for the contract. Costs incurred during the financial year in connection with future activity on a contract are excluded from the costs incurred to date when determining the stage of completion of a contract. Such costs are shown as construction contract work-in-progress on the statement of financial position unless it is not probable that such contract costs are recoverable from the customers, in which case, such costs are recognized as an expense immediately.

At the statement of financial position date, the cumulative costs incurred plus recognized profits (less recognized losses) on each contract is compared against the progress billings. Where the cumulative costs incurred plus the recognized profits (less recognized losses) exceed progress billings, the balance is presented as due from customers on construction contracts within "trade and other receivables". Where progress billings exceed the cumulative costs incurred plus recognized profits (less recognized losses), the balance is presented as due to customers on construction contracts within "trade and other payables".

Progress billings not yet paid by customers and retentions by customers are included within "trade and other receivables". Advances received are included within "trade and other payables".

2.9 Inventories

Inventories are carried at the lower of cost and net realizable value. The cost comprises cost of land scraping cost, infrastructure development cost, direct labour and other direct cost. Net realizable value is the estimated selling price in the ordinary course of business, less the estimated costs of completion and applicable variable selling expenses.

2.10 Deferred tax

Deferred tax is recognised on the differences between the carrying amounts of assets and liabilities in the financial statements and the corresponding tax bases used in the computation of taxable profit. Deferred tax is calculated at the tax rates that are expected to apply in the period when the liability is settled or the asset realised based on the tax rates that have been enacted or substantively enacted by the end of the reporting period. Deferred tax is recognised as an expense or income in profit or loss, except when they relate to items credited or debited outside profit or loss (either in other comprehensive income or directly in equity), in which case the tax is also recognised outside profit or loss (either in other comprehensive income or directly in equity, respectively).

2.11 Cash and cash equivalents

Cash and cash equivalents comprise cash in hand and deposits with various local banks.

2.12 Trade and other receivables

Trade and other receivables are initially measured at fair value, and subsequently measured at amortized cost using the effective interest method, less provision for impairment. Trade and other receivables are reduced by appropriate allowance for estimated irrecoverable amount.

2.13 Trade and other payables

Trade and other payables are initially measured at fair value, and subsequently measured at amortized cost using the effective interest method.

2.14 Issued and paid-up share capital

Ordinary Shares are classified as equity. Incremental costs directly attributable to the issue of ordinary shares are recognized as a deduction from equity, net of any tax effects.

2.15 Dividends

Dividends to the Company's shareholders are recognized when the dividends are approved for payment.

2.16 Employee Benefits

Employee benefits are all forms of consideration given by an entity in exchange for service rendered by employees. Employee benefits are recognized as payable in the period in which the benefits is earned by employee. Past-service costs are recognized immediately in profit or loss.

2.17 Provisions

Provisions are recognized when the Company has a present legal or constructive obligation as a result of past events; it is a probable that an outflow of resources will be required to settle the obligations; and the amount has been reliably estimated. Provisions are not recognized for future operating losses.

2.18 Revenue

Revenue is recognized only when it is probable that the economic benefits associated with the transaction will flow to the Company. Revenue is shown net of sales (after deducting commercial tax)

(a) Rendering of services – Management fees and commission fees

Fees and commission are generally recognized on an accrual basis when the service has been provided.

(b) Sale of goods – Land

Revenue from sales of goods is recognized when the goods are delivered and title has passed to the customer.

(c) Interest income

Interest income arising from deposit at financial institution is recognized when the effective interest method.

(d) Dividend income

Dividend income is recognized when the right to receive payment is established.

(e) Revenue from construction contracts

Please refer to the paragraph "construction contracts" for the accounting policy for the revenue from construction contracts.

(f) Rental income

Rental income is recognised when earned on a straight-line basis over the lease term.

2.19 Income tax

Current income tax assets and liabilities for the current period are measured at the amount expected to be recovered from or paid to the taxation authorities. The current income tax is calculated on the basis of the tax rate and tax law enacted or substantially enacted at the end of the reporting period. Current income tax is recognized in profit or loss.

2.20 Commercial tax

Revenues expenses and assets are recognized net of the amount of commercial tax except:

- where the commercial tax incurred on a purchase of assets or services is not recoverable from the taxation authority, in which case the commercial tax is recognized as part of the cost of acquisition of the asset or as part of the expenses item as applicable; and

- receivables and payables that are stated with the amount of commercial tax included.

The net amount of commercial tax recoverable from, or payable to, the taxation authority is included as part of receivables or payables in the statement of financial position.

2.21 Comparative

Where necessary, comparative figures have been adjusted to conform with changes in presentation in the current year.

3. Significant accounting judgments and estimates

The preparation of the Company's financial statements in conformity with MFRS requires management to make judgments, estimates and assumptions that affect the application of accounting policies and the reported amounts of revenues, expenses, assets and liabilities. Actual results may differ from these estimates.

Estimate and underlying assumptions are reviewed on an ongoing basis. Revision to accounting estimates are recognized in the period in which the estimates are revised and in any future period affected.

Infrastructure development costs

Infrastructure development costs of land are recorded as inventories during the construction stage and an apportionment of these costs will be recognized in the statement of comprehensive income upon the recognition of the revenue of the land under development.

These infrastructure costs comprise of awarded contracts and an estimation of future ones. The total costs were estimated by a third-party professional Quantity Surveyor and periodically re-validated internally.

Before the final settlement of the development costs and other costs relating to the land under development, these costs are based on management's best estimate. Where the final settlement of costs and the related cost allocation is different from the initial estimates, any increase or decrease in the development costs and other costs would affect the profit or loss in future years.

4. Financial risk management

The Group's financial risk management policy seeks to ensure that adequate financial resources are available for the development of the Group's business whilst managing its risks. In addition to the risk factors as stated in the Company's Prospectus dated 27 February 2014, the main areas of financial risks faced by the Group and the policy in respect of the major areas of treasury activity are set out as follows:

Foreign exchange risk

The Group has exposure to foreign exchange risk due to assets and liabilities denominated in foreign currencies. However, the Group does not hedge its exposures to foreign exchange risk as the risk is not expected to be significant.

Credit risk

The maximum credit risk associated with recognized financial assets is the carrying amount shown in the statement of financial position. However, policies had been established by the Group to minimize such risks.

Market risk

The Group is not exposed to any market risk.

Liquidity and cash flow risks

The Group monitors and maintains a level of bank balances deemed adequate by the directors to finance the operation and mitigate the effects of fluctuation in cash flow.

5. Capital management

The Group's objectives, when managing its capital, are to safeguard and maintain adequate working capital to continue as a going concern.

6. Property, plant and equipment											
	Leasehold land	Plant	Transformers	Building	Waste storage house	Machinery and equipment	Motor Vehicle	Computer Equipment	Furniture and equipment	Office Renovation	Total
Myanmar Kyat (In Thousands)											
Cost											
Balance at 1 April 2018	-	387,800	-	-	-	75,177	321,428	67,896	316,524	269,443	1,438,268
Addition	-	-	-	-	-	2,946	4,560	9,754	44,971	-	62,231
Transferred from inventories	404,367	932,712	270,557	218,940	4,342	-	-	-	-	-	1,830,918
Write off	-	-	-	-	-	-	-	(120)	(2,774)	-	(2,894)
Balance at 31 March 2019	404,367	1,320,512	270,557	218,940	4,342	78,123	325,988	77,530	358,721	269,443	3,328,523
Accumulated depreciation and impairment losses											
Balance at 1 April 2018	-	(34,910)	-	-	-	(22,248)	(166,428)	(30,038)	(115,400)	(112,271)	(481,295)
Depreciation	(5,156)	(46,594)	(5,860)	(4,742)	(72)	(11,729)	(68,063)	(14,929)	(63,202)	(53,911)	(274,258)
Impairment loss	-	-	-	-	-	-	-	-	-	-	-
Write off	-	-	-	-	-	-	-	18	2,180	-	2,198
Balance at 31 March 2019	(5,156)	(81,504)	(5,860)	(4,742)	(72)	(33,977)	(234,491)	(44,949)	(176,422)	(166,182)	(753,355)
Net book value											
At 31 March 2019	399,211	1,239,008	264,697	214,198	4,270	44,146	91,497	32,581	182,299	103,261	2,575,168
Cost											
Balance at 1 April 2017	-	387,800	-	-	-	75,177	321,428	52,451	233,098	269,443	1,339,397
Addition	-	-	-	-	-	-	-	16,411	84,381	-	100,792
Write off	-	-	-	-	-	-	-	(966)	(955)	-	(1,921)
Balance at 31 March 2018	-	387,800	-	-	-	75,177	321,428	67,896	316,524	269,443	1,438,268
Accumulated depreciation and impairment losses											
Balance at 1 April 2017	-	(15,520)	-	-	-	(10,876)	(97,339)	(18,416)	(58,297)	(58,360)	(258,808)
Depreciation	-	(19,390)	-	-	-	(11,372)	(69,089)	(12,268)	(57,890)	(53,911)	(223,920)
Impairment loss	-	-	-	-	-	-	-	-	-	-	-
Write off	-	-	-	-	-	-	-	646	787	-	1,433
Balance at 31 March 2018	-	(34,910)	-	-	-	(22,248)	(166,428)	(30,038)	(115,400)	(112,271)	(481,295)
Net book value											
At 31 March 2018	-	352,890	-	-	-	52,929	155,000	37,858	201,124	157,172	956,973

7. Intangible asset

Myanmar Kyat (In Thousands)	Software
Cost	
Balance at 1 April 2018	8,617
Addition	2,878
Write off	-
Balance at 31 March 2019	11,495
Accumulated amortization and impairment losses	
Balance at 1 April 2018	(3,182)
Amortisation	(2,119)
Impairment loss	-
Write off	-
Balance as at 31 March 2019	(5,301)
Net book value	
At 31 March 2019	6,194
Cost	
Balance at 1 April 2017	6,413
Addition	2,204
Write off	-
Balance at 31 March 2018	8,617
Accumulated amortization and impairment losses	
Balance at 1 April 2017	(1,862)
Amortisation	(1,320)
Impairment loss	-
Write off	-
Balance at 31 March 2018	(3,182)
Net book value	
At 31 March 2018	5,435

8. Investment in associate

Myanmar Kyat (In Thousands)	2019	2018
Opening balance	20,608,500	18,460,621
Proportionate net profit for the year	11,395,054	9,082,732
Dividend received	(4,347,763)	(6,701,040)
Unrealised profit adjustment	31,715	(233,813)
Carrying value as at 31 March 2019	27,687,506	20,608,500

The Company's share of profit in its equity-accounted investee (i.e, Myanmar Japan Thilawa Development Limited) for the year was Kyats 11,395,053,319.22 (USD 7,521,983.84 @ Kyats 1514.9) (2018: Profit Kyats 9,082,731,587 (USD 6,803,544.26 @ Kyats 1,335). The equity accounted investee is not publicly listed entity and consequentially does not have published price quotations.

The following amounts represent the assets and the liabilities and income and expenses of the associate.

USD (In Thousands)	2019	2018
Owner-ship	41%	41%
Current assets	63,773	57,423
Non-current assets	12,047	12,598
Total assets	75,820	70,021
Current liabilities	18,936	25,282
Non-current liabilities	1,632	833
Total liabilities	20,568	26,115
Net assets	55,252	43,906
Income	42,966	44,226
Expenses	(24,620)	(27,632)
Profit	18,346	16,594
Share of profit	7,522	6,804

9. Other investment (MMK 10,000,000)

The above amount represents investment in Myanmar KyaukPhyu SEZ Holding Consortium Public Co., Ltd by the Company.

10. Investment property

Myanmar Kyat (In Thousands)	Land and Building
Cost	
Balance at 1 April 2018	4,202,380
Transferred from inventories	674,842
Balance at 31 March 2019	4,877,222
Accumulated depreciation and impairment losses	
Balance at 1 April 2018	(105,059)
Depreciation	(106,307)
Impairment loss	-
Balance at 31 March 2019	(211,366)
Unrealised profit adjustment	(130,465)
Net book value	
At 31 March 2019	4,535,391
Cost	
Balance at 1 April 2017	4,213,299
Transferred from inventories	-
Commercial tax	(10,919)
Balance at 31 March 2018	4,202,380
Accumulated depreciation and impairment losses	
Balance at 1 April 2017	(21,066)
Depreciation	(83,993)
Impairment loss	-
Balance at 31 March 2018	(105,059)
Unrealised profit adjustment	(61,467)
Net book value	
At 31 March 2018	4,035,854

The company investment property at 31 March 2019 include three buildings of workers accommodation at recreational and commercial area of Thilawa SEZ. The Directors are of the view that a fair value of the property cannot be ascertained at 31 March 2019. The opinion is based on the following facts:

1. There is no such asset of this specification in Thilawa;
2. There is no history of such similar property transacted in Thilawa; and
3. No sales of any asset type have been recorded in the Thilawa SEZ.

As such, it is not possible for a valuation to be done on a willing-buyer / willing-seller basis. As such, the market comparable approach cannot be adopted. To value the property using the income capitalization approach, the property has to be given sufficient time for leasing, and stabilization of that yield, for the capitalization rate to be applied. Since occupation permit was only quite recently obtained, the rental process is only in the beginning stage. Hence, the income capitalization approach cannot be adopted.

Given that the first two valuation methods cannot be applied, the third would be the cost approach. This assumes that a reasonable buyer would have to pay equal or more than the cost of constructing a comparable building. The Cost Approach is probably the most prudent in estimating the book / reinstatement value of such an asset at 31 March 2019.

During the period from 1 April 2018 to 31 March 2019, two units of shop houses have been transferred from inventory to investment property at their cost. As of 31 March 2019, the company investment property includes:

1. Three buildings of workers accommodation
2. One unit of type A shop house facing main road
3. One unit of type B shop house facing internal road

Details of the group's investment properties and information about the fair value hierarchy as at 31 March 2019 are as follows:

	Level 1	Level 2	Level 3	Fair Value as at 31 March 2019
Investment property				
- Workers accommodation	-	-	8,548,688	8,548,688
- Unit A – Main road	-	433,785	-	433,785
- Unit B – Internal road	363,605	-	-	363,605

For unit A – Main road, the fair value was derived using the market comparable approach based on recent market price of similar property with adjustment made for frontage.

For unit B – internal road, the fair value was derived using the market comparable approach based on recent market prices of similar property without any significant adjustments being made.

For investment properties categorized into Level 3 of the fair value hierarchy, the following information is relevant:

Investment Property	Valuation Technique	Significant unobservable input(s)	Sensitivity
Workers accommodation	Income capitalization approach	Capitalization rate	Increase in the capitalization rate used would result decrease in fair value, and vice versa.
		Occupancy rate	Decrease in the occupancy rate used would result decrease in fair value, and vice versa.
		Monthly rental	Decrease in the monthly rental used would result decrease in fair value, and vice versa.

There were no transfers between Levels 1 and 2 and into or out of Level 3 during the period.

The fair value of investment properties is not based on valuation by an independent valuer.

The property rental income from the group's investment properties all of which are leased out under operating lease, amounted to MMK 185,257 (thousand). Direct operating expenses (including repairs and maintenance) arising from the rental –generating investment properties amounted to MMK 131,726 (thousand).

11. Deferred tax asset

Deferred income tax assets and liabilities are offset when there is a legally enforceable right to offset current income tax assets against current income tax liabilities and when the deferred income taxes relate to the same fiscal authority. The amounts, determined after appropriate offsetting, are shown on the financial position as follows:

Myanmar Kyat (In Thousands)	2019	2018
Deferred tax assets		
To be recovered within one year	-	-
To be recovered after one year	12,060	8,179
	12,060	8,179

12. Cash and cash equivalents

Myanmar Kyat (In Thousands)	2019	2018
Cash in hand	20,213	20,342
Cash at bank – current	30,951,037	30,352,812
Cash at bank – saving	1,358,119	1,465,809
Cash at bank – call	13,712	287,877
	32,343,081	32,126,840

13. Trade and other receivables

Myanmar Kyat (In Thousands)	2019	2018
Trade receivables from		
- Related parties*	260,866	229,887
- Non-related parties	399,106	12,490
Other receivable from		
- Affiliates & related parties**	-	90
- Non-related parties	9,559	-
Construction contract		
- Due from related parties	325,196	2,761,793
Accrued income		
- Related parties	588,936	590,049
- Non-related parties	12,198	-
Deposit	17,040	22,021
Prepayments & advance	56,274	119,391
Advance income tax	336,923	107,473
Advance commercial tax	880,093	1,024,291
	2,886,191	4,867,485

* It comprises management services fees receivable from Myanmar Japan Thilawa Development Limited (MJTD).

** It comprises expenses incurred by the Company on behalf of affiliates & related parties.

14. Inventories (MMK 27,378,947,000)

Inventories include cost of leasehold land acquired from Myanmar Japan Thilawa Development Limited (MJTD) for the development of residential and commercial area of Thilawa Special Economic Zone. It also includes cost of land scraping, infrastructure development, shop houses construction, food court development and fencing the water treatment plant during the period.

15. Construction contract

Myanmar Kyat (In Thousands)	2019	2018
Construction contract work in progress		
Beginning of financial year	185,007	9,196
Contract costs incurred	1,565,921	4,154,843
Contract expenses recognised in profit or loss	(1,706,017)	(3,979,032)
End of financial year	44,911	185,007
Aggregate costs incurred and profits recognised (less losses recognised) to date on uncompleted construction contracts	2,329,222	5,950,661
Less: Progress billing	(1,904,527)	(5,360,612)
Unbilled to customers current financial year	424,695	590,049
Due from related party on construction contracts (Note 14)		
Billed to customer	325,196	2,761,793
Unbilled to customers – current financial year	424,695	590,049
Unbilled to customers – previous financial year	164,241	-
End of financial year	914,132	3,351,842

16. Issued and paid-up share capital

Myanmar Kyat (In Thousands)	No. of ordinary shares issued		Issued and fully paid-up share capital	
	2019	2018	2019	2018
Beginning of financial year	38,929,150	38,929,150	38,929,150	38,929,150
Issued of shares	-	-	-	-
End of financial year	38,929,150	38,929,150	38,929,150	38,929,150

17. Trade and other payables

Myanmar Kyat (In Thousands)	2019	2018
Trade payables to non-related parties	8,442	2,053,769
Construction contract-due to supplier	634,866	36,267
Other payables to		
- Related parties	149,932	93,314
- Non-related parties	145,478	105,086
Deposit from suppliers	380,547	408,856
Accrued expenses	136,515	4,160
Unpaid dividend	869,533	797,273
Deferred rental income		
- Related parties	55,106	464,637
- Non-related parties	72,352	10,021
Commercial tax	7,868	93,135
	2,460,639	4,066,518

18. Revenue

Myanmar Kyat (In Thousands)	2019	2018
Management fees	1,040,846	915,507
Sales commission	1,335,889	203,687
Construction revenue	2,329,222	5,950,662
Sale of land	738,720	3,574,358
Sale of building	-	797,390
Rental income	185,257	79,759
	5,629,934	11,521,363
Less commercial tax*	(247,755)	(520,539)
	5,382,179	11,000,824

Management fees

Management fees are received from Myanmar JapanThilawa Development Limited (MJTD) in consideration of management services provided by the Company for the following personnel;

- (1) Chairman
- (2) Vice President (Myanmar Desk)
- (3) Head of Finance & Accounting
- (4) Head of Administration & Human Resources

Sales commission

The above comprises commission fees income from MJTD for the successful contracts between MJTD and its customers whom introduced by the Company.

Construction revenue

The above mainly comprises of a road construction contract and construction of rental factory B extension from MJTD.

Sale of land

The above comprise of sale of land to Myanmar Apex Bank Limited.

Rental income

The above comprises of rental of rooms in dormitory and shop house.

19. Other income

Myanmar Kyat (In Thousands)	2019	2018
Interest income	1,337,809	336,537
Tender income	800	-
Utilities income	57,280	4,201
Miscellaneous income	17,013	-
Sale proceed – written off fixed asset	-	3,360
	1,412,902	344,098

20. Other gains/(losses)

Myanmar Kyat (In Thousands)	2019	2018
Currency exchange gains	2,683,506	726,114
	2,683,506	726,114

21. Expenses by nature

Myanmar Kyat (In Thousands)	2019	2018
Land Cost	278,963	958,586
Construction contract cost	1,706,017	3,979,032
Cost of rental and utilities	131,726	546,172
Write off - property, plant and equipment	696	489
Depreciation of property, plant and equipment	274,258	223,920
Depreciation of investment property	106,308	83,993
Amortisation charge of intangible asset	2,119	1,320
Employee benefit expenses (Note 23)	679,747	611,978
Key management personal and director compensations (Note 25-b)	861,786	925,408
Advertising and agency fees expense	206,606	53,221
Rental expense	181,917	158,680
Transportation expense	83,327	31,515
Listing expense	6,393	14,747
Other expense	561,506	543,955
Unrealised profit adjustment	(122,573)	172,182
	4,958,796	8,305,198

22. Income tax expense

Myanmar Kyat (In Thousands)	2019	2018
Current tax expenses		
Current year	293,993	45,719
Deferred income tax	(3,881)	(8,179)
Changes in estimates related to prior years	14,342	5,934
	304,454	43,474

23. Employee benefit expenses

Myanmar Kyat (In Thousands)	2019	2018
Wages and salaries	475,245	393,918
Other benefits	204,502	218,060
	679,747	611,978

24. Earnings per share

Basic earnings per share

Basic earnings per share is calculated by dividing the net profit attributable to equity holders of the Company by the weighted average number of ordinary shares outstanding during the financial year.

Myanmar Kyat (In Thousands)	2019	2018
Net profit/(loss) attributable to equity holders of the Company (Myanmar Kyat in thousands)	15,487,486	12,060,965
Weighted average number of ordinary shares outstanding for basic Earnings per share (shares in thousands)	38,929	38,929
Basic earnings per share	398	310
Per value of shares (Myanmar Kyat)	1,000	1,000

25. Related party transactions

In addition to the information disclosed elsewhere in the consolidated financial statements, the following transactions took place between the holding company and the related parties at terms agreed between the parties:

(a) Sales and purchase of goods and services

Myanmar Kyat (In Thousands)	2019	2018
Management fees from MJTD	991,282	871,912
Sales commission fees from MJTD	1,272,275	193,987
Construction revenue from MJTD	2,238,089	5,695,395

Other related parties comprise mainly companies which are controlled or significantly influenced by the holding company's key management personnel which are as follows:

No.	Company Name	Related	Position Executives	2019 Kyats '000	2018 Kyats '000
1	Union of Myanmar Federation of Chamber of Commerce & Industry (Rent of Head office)	U Thein Han	Director	181,887	164,228
2	Sinma Construction Group Ltd (New office renovation)	U KyawKyaw Win	Alternative Director	2,177	2,614
3	Star City	U TheimWai	Vice Chairman	-	28,894
4	CB Securities	U KhinMaung Aye	Vice Chairman	2,500	2,500
5	KFC	U TheimWai	Vice Chairman	-	15,000
6	Information Matrix	U Thaung Su Nyein	Alternative Director	26,378	29,596
7	IM Ringer Co.,Ltd	U Thaung Su Nyein	Alternative Director	131,413	-

Outstanding balances of related parties as at 31 March 2019 are disclosed in Notes 13 and 17 respectively.

(b) Key management personnel and director compensation

Myanmar Kyat (In Thousands)	2019	2018
Director remuneration	72,000	72,000
Director bonus*	149,932	93,313
Key management personnel remuneration	576,203	744,175
Key management bonus	63,651	15,920
	861,786	925,408

*The Company provided Ks 149,932,327 as bonus to the Board Members in relating to the performance of the Company for the year 2018/19.

(c) Significant agreements with related parties**Management fees**

The Company entered into management memorandums with MJTD for which to provide management services. Under the term of these memorandums, the Company is entitled to receive management fees as stipulated in the memorandum and will expire in December, 2022.

Commission fees

The Company entered into marketing agreements with MJTD for which to provide with information in respect to potential locators and coordination services. Under the term of the agreements, the Company is entitled to receive commission fees at 6% of the contract price. The term of the agreements is for five years and shall be extended for further period by notify in writing at least 30 days prior to expiration of this agreement.

26. Events occurring after the reporting date

Board of Directors of the Company has resolved on 19 June 2019 to propose a dividend of Ks.250 per share for the year ended 31 March 2019.

27. Correction of errors

During 2018-2019, the management discovered that land cost per square foot that charges to cost of sales for land lease and sublease of shop house is understated due to basis of valuation on gross land area. The errors have been corrected by restating each of the affected financial statement line items for prior period.

i. Statement of financial position (extract)

Myanmar Kyats (In Thousands)	2018	Increase/ (Decrease) 1-4-2017	Increase/ (Decrease) 2018	2018 (Restated)
Inventories	29,519,340	(193,960)	(115,851)	29,209,529
Opening retained earning	39,229,901	(155,168)	(92,681)	38,982,052
Non-controlling interest	7,542,923	(38,792)	(23,170)	7,480,961
		(193,960)	(115,851)	

ii. Statement of profit or loss (extract)

Myanmar Kyats (In Thousands)	2018	Increase/ (Decrease) 2018	2018 (Restated)
Land Cost	842,735	115,851	958,586

28. Authorization of financial statements

The financial statements of the Company for the year ended 31 March 2019 were authorized for issue on 19 June 2019.

မြန်မာသီလဝါ အက်(စ်)အီးဇက်ဟိုး(လ်)ဒင်း(စ်) ပတ်ဘလစ် ကုမ္ပဏီ လီမိတက်နှင့်
၎င်း၏ လက်အောက်ခံ ကုမ္ပဏီ

၂၀၁၉ ခုနှစ်၊ မတ်လ (၃၁)ရက် နေ့ကုန်ဆုံးသောနှစ်အတွက်
ဘဏ္ဍာရေးရှင်းတမ်းပေါင်းချုပ်

ငွေကြေး - မြန်မာကျပ်ငွေ (ကျပ်ထောင်ပေါင်း)

မြန်မာသီလဝါအက်(စ်)အီးဇက်ဟိုး(လ်)ဒင်း(စ်)ပတ်ဘလစ်ကုမ္ပဏီလီမိတက်
စီမံအုပ်ချုပ်သူများ၏ တာဝန်ဖော်ပြချက်

ကုမ္ပဏီအုပ်စု(မြန်မာသီလဝါအက်(စ်)အီးဇက်ဟိုး(လ်)ဒင်း(စ်)ပတ်ဘလစ်ကုမ္ပဏီလီမိတက်နှင့်၎င်း၏လက်အောက်ခံကုမ္ပဏီ) ၏ ၂၀၁၉ ခုနှစ်၊ မတ်လ (၃၁) ရက်နေ့ရှိ ဘဏ္ဍာရေးအခြေအနေပြ ရှင်းတမ်းပေါင်းချုပ်၊ ယင်းနေ့ ကုန်ဆုံးသော နှစ်အတွက် ကုမ္ပဏီအုပ်စု၏ ဝင်ငွေအလုံးစုံပါဝင်သော ရှင်းတမ်းပေါင်းချုပ်၊ ကုမ္ပဏီအုပ်စု၏ အစုရှယ်ယာရှင်များ၏ ပိုင်ဆိုင်ခွင့်များ ပြောင်းလဲမှုရှင်းတမ်းပေါင်းချုပ်၊ ကုမ္ပဏီအုပ်စု၏ ငွေသားစီဆင်းမှု ရှင်းတမ်းပေါင်းချုပ်နှင့် အရေးပါသော စာရင်းဆိုင်ရာမူဝါဒများ အကျဉ်းချုပ်နှင့် အခြားရှင်းလင်းဖော်ပြထားသော မှတ်စုများပါဝင်သော ဘဏ္ဍာရေးရှင်းတမ်းပေါင်းချုပ်ကို သင့်လျော်မှန်ကန်စွာ ရေးဆွဲဖော်ပြရန်မှာ စီမံအုပ်ချုပ်သူများ၏ တာဝန်သာဖြစ်ပါသည်။ ယင်းတာဝန်တွင် -

- ဆီလျော်သောစာရင်းဆိုင်ရာ မူဝါဒများအား ရွေးချယ်၍ တစ်သမတ်တည်း ကျင့်သုံးခြင်း နှင့်
- အမြော်အမြင်ရှိပြီး ကျိုးကြောင်းဆီလျော်မှုရှိသော ခန့်မှန်းခြင်းနှင့် ပိုင်းခြားချင့်ချိန်သုံးသပ်ခြင်းတို့ကိုပြုလုပ်ခြင်းတို့ ပါဝင်ပါသည်။

ကုမ္ပဏီအုပ်စု၏ ဘဏ္ဍာရေးအခြေအနေမှန်ကို မည်သည့်အချိန်တွင်မဆို မှန်ကန်စွာဖော်ပြရန် အလို့ငှာ စီမံ အုပ်ချုပ်သူများအနေဖြင့် သင့်လျော်သော စာရင်းမှတ်တမ်းများကို ထိန်းသိမ်းထားရှိရန် တာဝန်ရှိပါသည်။ ကျွန်ုပ်တို့သည် ကုမ္ပဏီအုပ်စု၏ ရပိုင်ခွင့်များကို လုံခြုံမှုရှိစေရန်နှင့် မသမာမှုများနှင့် အခြားစည်းမျဉ်းမကျမှုများကို ကာကွယ်ဖော်ထုတ်နိုင်ရန် ၎င်းအတွင် သင့်လျော်သလို ဆောင်ရွက်ရန် အထွေထွေတာဝန်ရှိပါသည်။

စီမံအုပ်ချုပ်သူများကိုယ်စား

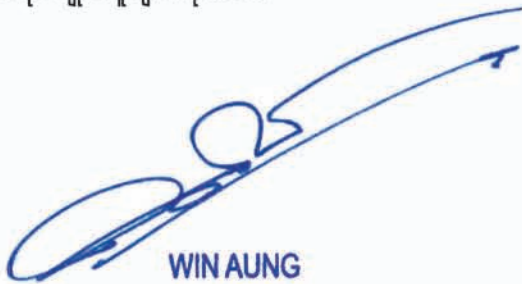

WIN AUNG
Chairman

MYANMAR THILAWA SEZ HOLDINGS PUBLIC CO., LTD.



နေ့စွဲ၊ ၂၀၁၉ ခုနှစ်၊ ဇွန်လ (၁၉) ရက်။



စာအမှတ် - ၁၆၉၀/ အမ် - ၂၅၅ / မတ် ၂၀၁၉

ပြင်ပစာရင်းစစ်အစီရင်ခံစာ

အစုရှယ်ယာရှင်များ နှင့် ဒါရိုက်တာအဖွဲ့ဝင်များ
 မြန်မာသီလဝါ အက်(စ်)အီးဇက် ဟိုး(လ်)ဒင်း(စ်) ပတ်ဘလစ် ကုမ္ပဏီ လီမိတက်အုပ်စု

ဘဏ္ဍာရေးရှင်းတမ်းပေါင်းချုပ်အပေါ် အစီရင်ခံခြင်း

ကျွန်တော်များ စာရင်းစစ်အဖွဲ့သည် မြန်မာသီလဝါ အက်(စ်)အီးဇက် ဟိုး(လ်)ဒင်း(စ်) ပတ်ဘလစ် ကုမ္ပဏီ လီမိတက် (ကုမ္ပဏီ) နှင့် ၎င်း၏လက်အောက်ခံကုမ္ပဏီ (ကုမ္ပဏီအုပ်စု) ၏ စာမျက်နှာ ၁၀၇ မှ ၁၃၅ တွင်ဖော်ပြထားသော ၂၀၁၉ ခုနှစ်၊ မတ်လ (၃၁)ရက် နေ့ရှိ ဘဏ္ဍာရေးအခြေအနေပြရှင်းတမ်းပေါင်းချုပ်၊ ယင်းနေ့ကုန်ဆုံးသောနှစ်အတွက် ကုမ္ပဏီအုပ်စု၏ ဝင်ငွေ အလုံးစုံပါဝင်သော ရှင်းတမ်းပေါင်းချုပ်၊ ကုမ္ပဏီအုပ်စု၏ အစုရှယ်ယာရှင်များ၏ ပိုင်ဆိုင်ခွင့်များပြောင်းလဲမှုရှင်းတမ်း ပေါင်းချုပ်၊ ကုမ္ပဏီအုပ်စု၏ ငွေသားစီးဆင်းမှုရှင်းတမ်းပေါင်းချုပ်၊ အရေးပါသောစာရင်းဆိုင်ရာမူဝါဒများအကျဉ်းချုပ်နှင့် အခြား ရှင်းလင်းဖော်ပြထားသော မှတ်စုများပါဝင်သော ဘဏ္ဍာရေးရှင်းတမ်းများပေါင်းချုပ်ကို စစ်ဆေးခဲ့ပြီး ဖြစ်ပါသည်။

ဘဏ္ဍာရေးရှင်းတမ်းများအတွက် စီမံအုပ်ချုပ်သူများ၏ တာဝန်

၎င်းဘဏ္ဍာရေးရှင်းတမ်းများကို မြန်မာနိုင်ငံကုမ္ပဏီများ ဥပဒေပါ ပြဌာန်းချက်များနှင့် မြန်မာနိုင်ငံဘဏ္ဍာရေး အစီရင်ခံခြင်း ဆိုင်ရာစံများ (Myanmar Financial Reporting Standards) နှင့်အညီ ပြုစုပြီး သင့်လျော်မှန်ကန်စွာရေးဆွဲဖော်ပြရန်မှာ စီမံ အုပ်ချုပ်သူများ၏တာဝန်ဖြစ်ပါသည်။ ယင်းတာဝန်တွင် မသမာမှု၊ မှားယွင်းမှုတို့ကြောင့် အရေးပါသော လွဲမှားဖော်ပြမှုများမှ ကင်းရှင်းသော ဘဏ္ဍာရေးရှင်းတမ်းများအား သင့်လျော်မှန်ကန်စွာ ရေးဆွဲဖော်ပြရန်နှင့် လုပ်ငန်းတွင်းထိန်းချုပ်မှုအစီအစဉ်ကို ရေးဆွဲခြင်း၊ အကောင်အထည်ဖော်ခြင်းနှင့် ထိန်းသိမ်းခြင်း၊ သင့်လျော်သော စာရင်းဆိုင်ရာမူဝါဒများအား ရွေးချယ်ကျင့်သုံး ခြင်း နှင့် အခြေအနေအရ ဆီလျော်သော စာရင်းဆိုင်ရာ ခန့်မှန်းချက်များကို ပြုလုပ်ခြင်းတို့လည်း ပါဝင်သည်။

စာရင်းစစ်၏ တာဝန်

ကျွန်တော်များအဖွဲ့၏တာဝန်မှာ ကျွန်တော်များ၏ စာရင်းစစ်ဆေးတွေ့ရှိချက်များကို အခြေပြု၍ ယင်းဘဏ္ဍာရေးရှင်းတမ်းများ အပေါ် ထင်မြင်ယူဆချက်ပေးရန်ဖြစ်ပါသည်။ ကျွန်တော်များအဖွဲ့သည် မြန်မာနိုင်ငံစာရင်းစစ်ဆိုင်ရာစံများနှင့်အညီ စစ်ဆေး မှုများကို ဆောင်ရွက်ခဲ့ပါသည်။ ယင်းစံများအရ ကျွန်တော်များအဖွဲ့အနေဖြင့် ကျင့်ဝတ်သိက္ခာပိုင်းဆိုင်ရာ လိုအပ်ချက်များ အား လိုက်နာရန်နှင့် ဘဏ္ဍာရေးရှင်းတမ်းများသည် အရေးပါသောအချက်များအား မှားယွင်းစွာ ဖော်ပြမှုများမှကင်းရှင်း ကြောင်း၊ ကျိုးကြောင်းဆီလျော်သောချာမှုရှိစေရန် အစီအစဉ်များရေးဆွဲပြီး စစ်ဆေးဆောင်ရွက်ရန် လိုအပ်ပါသည်။

စာရင်းစစ်ဆေးရာ၌ ဘဏ္ဍာရေးရှင်းတမ်းများတွင် ထုတ်ဖော်ပြချက်များနှင့် ငွေပမာဏများအတွက် စာရင်းစစ်အထောက် အထားများရယူရန် လုပ်ထုံးလုပ်နည်းများ ချမှတ်ဆောင်ရွက်ရန်ပါဝင်ပါသည်။ ရွေးချယ်ထားသော လုပ်ထုံးလုပ်နည်းများသည် မသမာမှု၊ မှားယွင်းမှုတို့ကြောင့် ဘဏ္ဍာရေးရှင်းတမ်းပေါင်းချုပ်၏ အရေးပါသော မှားယွင်းဖော်ပြချက်များမှ အန္တရာယ်များကို အကဲဖြတ်ခြင်းများ အပါအဝင် စာရင်းစစ်၏ ပိုင်းခြားချင့်ချိန်သုံးသပ်ခြင်းအပေါ်တွင် မူတည်ပါသည်။

ထိုအန္တရာယ်များအား အကဲဖြတ်မှုများပြုလုပ်ရာတွင် စာရင်းစစ်သည် အခြေအနေနှင့်ဆီလျော်သော စာရင်းစစ်လုပ်ထုံးလုပ်နည်းများကို ရေးဆွဲရန် အဖွဲ့အစည်း၏ ဘဏ္ဍာရေးရှင်းတမ်းများရေးဆွဲမှုနှင့် သင့်လျော်မှန်ကန်စွာ ရေးဆွဲဖော်ပြရန်အလို့ငှာ သက်ဆိုင်သော ဌာနတွင်းကြီးကြပ်ကွပ်ကဲမှုကို ထည့်သွင်းစဉ်းစားသော်လည်း အဖွဲ့အစည်း၏ဌာနတွင်းကြီးကြပ်ကွပ်ကဲမှု၏ ထိရောက်မှုအပေါ်တွင် ထင်မြင်ယူဆချက်ပေးရန် မဟုတ်ပါ။ စာရင်းစစ်ဆေးရာတွင် စီမံခန့်ခွဲသူများက အသုံးပြုခဲ့သော စာရင်းမူများ၏ ဆီလျော်မှုနှင့် ပြုလုပ်ခဲ့သော စာရင်းခန့်မှန်းခြေများ၏ ကျိုးကြောင်းဆီလျော်မှုကို သုံးသပ်ခြင်းနှင့် ဘဏ္ဍာရေးရှင်းတမ်းများ၏ တင်ပြချက်အားလုံးအပေါ်ခြုံငုံသုံးသပ်ခြင်းတို့လည်း ပါဝင်ပါသည်။ ကျွန်တော်များရရှိခဲ့သော စာရင်းစစ်အထောက်အထားများသည် ကျွန်တော်များ၏ စာရင်းစစ်ထင်မြင်ယူဆချက်အတွက် အခြေခံမူပြုရန် လုံလောက်သင့်လျော်သည်ဟု ယုံကြည်ပါသည်။

ထင်မြင်ယူဆချက်

ဘဏ္ဍာရေးရှင်းတမ်းများသည် မြန်မာနိုင်ငံကုမ္ပဏီများ ဥပဒေပါ ပြဌာန်းချက်များနှင့် မြန်မာနိုင်ငံဘဏ္ဍာရေးအစီရင်ခံခြင်းဆိုင်ရာစံများ (Myanmar Financial Reporting Standards) နှင့်အညီ ကုမ္ပဏီအုပ်စု၏ ၂၀၁၉ ခုနှစ်၊ မတ်လ (၃၁)ရက်နေ့ရှိ ဘဏ္ဍာရေးအခြေအနေနှင့် ယင်းနေ့ကုန်ဆုံးသောနှစ်အတွက် လုပ်ငန်းဆောင်ရွက်မှုရလဒ်များနှင့် ငွေသားစီးဆင်းမှုနှင့် စပ်လျဉ်းသည့် အရေးပါသောအချက်များအားလုံးကို သင့်တင့်လျောက်ပတ်စွာ ဖော်ပြထားကြောင်း ကျွန်တော်များ ထင်မြင်ယူဆပါသည်။

အခြားဥပဒေနှင့် စည်းကမ်းချက်ဆိုင်ရာ လိုအပ်ချက်များအပေါ် အစီရင်ခံခြင်း

ကျွန်တော်များအဖွဲ့သည် မြန်မာနိုင်ငံကုမ္ပဏီများ ဥပဒေပါပြဌာန်းချက်များ နှင့်အညီ

- (၁) လိုအပ်သော သတင်းအချက်အလက်များနှင့် ရှင်းလင်းချက်များအားလုံးကို ရရှိပြီဖြစ်ကြောင်း
- (၂) ကျွန်တော်များအဖွဲ့၏ အစစ်ဆေးခံကုမ္ပဏီအုပ်စုနှင့် လက်အောက်ခံကုမ္ပဏီသည် မြန်မာနိုင်ငံကုမ္ပဏီများ ဥပဒေပုဒ်မ ၂၅၈ နှင့်အညီ စာရင်းစာအုပ်များကို ထိန်းသိမ်းထားရှိကြောင်း အစီရင်ခံအပ်ပါသည်။



ဦးစောနယ်လ်ဆင့် (ပီအေ-၄၀၀)

Engagement Partner

ဝင်းသင်နှင့်အဖွဲ့၊ စာရင်းစစ်များ။

နေ့စွဲ။ ၂၀၁၉ ခုနှစ်၊ ဇွန်လ (၁၉)ရက်။



မြန်မာသီလဝါ အက်(စ်)ဒီးဇက် ဟိုး(လ်)ဒင်း(စ်) ပတ်ဘလစ် ကုမ္ပဏီ လီမိတက် နှင့် ၎င်း၏ လက်အောက်ခံကုမ္ပဏီ

၂၀၁၉ ခုနှစ်၊ မတ်လ (၃၁)ရက် နေ့ရှိ ဘဏ္ဍာရေးအခြေအနေပြရှင်းတမ်းပေါင်းချုပ်

ငွေကြေး - မြန်မာကျပ်ငွေ (ကျပ်ထောင်ပေါင်း)



မှတ်စု

၂၀၁၉

၂၀၁၈

*ပြင်ဆင်ဖော်ပြချက်

ရပိုင်ခွင့်များ

လက်ငင်းမဟုတ်သော ရပိုင်ခွင့်များ

ပုံသေပိုင်ပစ္စည်း	၆	၂,၅၇၅,၁၆၈	၉၅၆,၉၇၃
ထိတွေ့ကိုင်တွယ်၍မရသောပစ္စည်း	၇	၆,၁၉၄	၅,၄၃၅
တွဲဖက်ကုမ္ပဏီတွင် ရင်းနှီးမြှုပ်နှံမှု	၈	၂၇,၆၈၇,၅၀၆	၂၀,၆၀၈,၅၀၀
အခြားရင်းနှီးမြှုပ်နှံမှု	၉	၁၀,၀၀၀	၁၀,၀၀၀
ရင်းနှီးမြှုပ်နှံထားသော ပိုင်ဆိုင်ပစ္စည်း	၁၀	၄,၅၃၅,၃၉၁	၄,၀၃၅,၈၅၄
ရွှေ့ဆိုင်းထားသောအခွန်ရပိုင်ခွင့်	၁၁	၁၂,၀၆၀	၈,၁၇၉
အခြားရပိုင်ခွင့်များ		၈၅,၄၉၇	-
		၃၄,၉၁၁,၈၁၆	၂၅,၆၂၄,၉၄၁

လက်ငင်းရပိုင်ခွင့်များ

ငွေနှင့် ငွေသားညီမျှခြင်းလက်ကျန်များ	၁၂	၃၂,၃၄၃,၀၈၁	၃၂,၁၂၆,၈၄၀
ကုန်သွယ်မှုနှင့် အခြားရရန်ရှိများ	၁၃	၂,၈၈၆,၁၉၁	၄,၈၆၇,၄၈၅
ကုန်လက်ကျန်များ	၁၄	၂၇,၃၇၈,၉၄၇	၂၉,၂၀၉,၅၂၉
ဆောင်ရွက်ဆဲ ဆောက်လုပ်ရေးကန်ထရိုက်	၁၅	၄၄,၉၁၁	၁၈၅,၀၀၇
		၆၂,၆၅၃,၁၁၀	၆၆,၃၈၈,၈၆၁
		၉၇,၅၆၄,၉၄၆	၉၂,၀၁၃,၈၀၂

ရင်းနှီးငွေနှင့် ပေးရန်တာဝန်များ

ရင်းနှီးငွေ

ထုတ်ဝေပေးသွင်းပြီးရှယ်ယာရင်းနှီးငွေ	၁၆	၃၈,၉၂၉,၁၅၀	၃၈,၉၂၉,၁၅၀
အမြတ်လက်ကျန်များ		၄၅,၅၁၅,၈၃၃	၃၈,၉၈၂,၀၅၂
		၈၄,၄၄၄,၉၈၃	၇၇,၉၁၁,၂၀၂
ထိန်းချုပ်နိုင်မှုမရှိသောပိုင်ဆိုင်သူများ		၇,၆၀၃,၈၆၆	၇,၄၈၀,၉၆၁
		၉၂,၀၄၈,၈၄၉	၈၅,၃၉၂,၁၆၃

လက်ငင်းမဟုတ်သောပေးရန်တာဝန်များ

ဝယ်ယူသူများထံမှကြိုတင်ရငွေများ		၂,၇၆၁,၄၆၅	၂,၅၀၉,၄၀၂
		၂,၇၆၁,၄၆၅	၂,၅၀၉,၄၀၂

လက်ငင်းပေးရန်တာဝန်များ

ကုန်သွယ်မှုနှင့် အခြားပေးရန်ရှိများ	၁၇	၂,၄၆၀,၆၃၉	၄,၀၆၆,၅၁၈
လက်ရှိနှစ်အတွက် အခွန်လျာထားချက်		၂၉၃,၉၉၃	၄၅,၇၁၉
		၂,၇၅၄,၆၃၂	၄,၁၁၂,၂၃၇
		၉၇,၅၆၄,၉၄၆	၉၂,၀၁၃,၈၀၂

ဘဏ္ဍာရေးရှင်းတမ်းပေါင်းချုပ်အပေါ် မှတ်စုများကို ကြည့်ပါ။

WIN AUNG
Chairman, MTSH

Kyaw Zaw Wai
CEO, MTSH

TUN LWIN
Director, MTSH

MYO MYINT AUNG
Head of Finance, MTSH

မြန်မာသီလဝါ အက်(စ်)အီးဇက် ဟိုး(လ်)ဒင်း(စ်) ပတ်ဘလစ် ကုမ္ပဏီ လီမိတက် နှင့် ၎င်း၏ လက်အောက်ခံကုမ္ပဏီ

၂၀၁၉ ခုနှစ်၊ မတ်လ (၃၁)ရက် နေ့ကုန်ဆုံးသောနှစ်အတွက် ဝင်ငွေအလုံးစုံပါဝင်သောရှင်းတမ်းပေါင်းချုပ်

ငွေကြေး - မြန်မာကျပ်ငွေ (ကျပ်ထောင်ပေါင်း)

	မှတ်စု	၂၀၁၉	၂၀၁၈ *ပြင်ဆင်ဖော်ပြချက်
ဝင်ငွေ	၁၈	၅,၃၈၂,၁၇၉	၁၁,၀၀၀,၈၂၄
ကုန်ရောင်းတန်ဖိုး	၂၁	(၂,၁၃၃,၆၉၈)	(၅,၇၇၀,၅၆၉)
အကြမ်းအမြတ်		၃,၂၄၈,၄၈၁	၅,၂၃၀,၂၅၅
အခြားဝင်ငွေ	၁၉	၁,၄၁၂,၉၀၂	၃၄၄,၀၉၈
အခြားအမြတ်/ (အရှုံး) များ	၂၀	၂,၆၈၃,၅၀၆	၇၂၆,၁၁၄
အရောင်းနှင့်ဈေးကွက်ရှာဖွေရေးကုန်ကျစရိတ်များ	၂၁	(၂၀၆,၆၀၆)	(၅၃,၂၂၁)
စီမံခန့်ခွဲမှုစရိတ်များ	၂၁	(၂,၆၁၈,၄၉၂)	(၂,၄၈၁,၄၀၈)
နှစ်အတွင်း အမြတ်		၄,၅၁၉,၇၉၁	၃,၇၆၅,၈၃၈
တွဲဖက်လုပ်ငန်း၏ ခွဲဝေအမြတ်	၈	၁၁,၃၉၅,၀၅၄	၉,၀၈၂,၇၃၂
နှစ်အတွင်း အခွန်မလျာမီ အမြတ်		၁၅,၉၁၄,၈၄၅	၁၂,၈၄၈,၅၇၀
ဝင်ငွေခွန်	၂၂	(၃၀၄,၄၅၄)	(၄၃,၄၇၄)
နှစ်အတွင်း အသားတင် အမြတ်		၁၅,၆၁၀,၃၉၁	၁၂,၈၀၅,၀၉၆
နှစ်အတွင်း အခြားဝင်ငွေအလုံးစုံ		-	-
နှစ်အတွင်း စုစုပေါင်းဝင်ငွေအလုံးစုံ		၁၅,၆၁၀,၃၉၁	၁၂,၈၀၅,၀၉၆
ခွဲဝေ၍ရသောအမြတ်			
ကုမ္ပဏီ၏အစုရှင်များ		၁၅,၄၈၇,၄၈၆	၁၂,၀၆၀,၉၆၅
ထိန်းချုပ်နိုင်မှုမရှိသောပိုင်ဆိုင်သူများ		၁၂၂,၉၀၅	၇၄၄,၁၃၁
ခွဲဝေ၍ရသော စုစုပေါင်း ဝင်ငွေအလုံးစုံ			
ကုမ္ပဏီ၏အစုရှင်များ		၁၅,၄၈၇,၄၈၆	၁၂,၀၆၀,၉၆၅
ထိန်းချုပ်နိုင်မှုမရှိသောပိုင်ဆိုင်သူများ		၁၂၂,၉၀၅	၇၄၄,၁၃၁
ရှယ်ယာတစ်စောင်မှရငွေ (တစ်စောင်လျှင်တန်ဖိုးကျပ်)			
ရှယ်ယာတစ်စောင်၏ အခြေခံရငွေများ	၂၄	၃၉၈	၃၁၀

ဘဏ္ဍာရေးရှင်းတမ်းပေါင်းချုပ်အပေါ် မှတ်စုများကို ကြည့်ပါ။

မြန်မာသီလဝါ အက်(စ်)အီးဇက် ဟိုး(လ်)ဒင်း(စ်) ပတ်ဘလစ် ကုမ္ပဏီ လီမိတက် နှင့် ၎င်း၏လက်အောက်ခံကုမ္ပဏီ

၂၀၁၉ ခုနှစ်၊ မတ်လ (၃၁)ရက် နေ့ကုန်ဆုံးသောနှစ်အတွက် အစုရှင်းများ၏ ပိုင်ဆိုင်ခွင့်များ ပြောင်းလဲမှုရှင်းတမ်းပေါင်းချုပ်

ငွေကြေး - မြန်မာကျပ်ငွေ (ကျပ်ထောင်ပေါင်း)

	ထုတ်ဝေပေးသွင်းပြီး ရှယ်ယာရင်းနှီးငွေ	အမြတ်လက်ကျန်များ	ထိန်းချုပ်နိုင်မှုခံရသော ပိုင်ဆိုင်သူများ	စုစုပေါင်း
၂၀၁၈ ခုနှစ်၊ ဧပြီလ (၁)ရက် နေ့ရှိ ပြန်လည်ပြင်ဆင်ပြီး စာရင်းဖွင့်လက်ကျန်	၃၈,၉၂၉,၁၅၀	၃၈,၉၂၉,၁၅၀	၇,၄၈၀,၉၆၁	၈၅,၃၉၂,၁၆၁
ဝင်ငွေအလုံးစုံ				
နှစ်အတွင်း အမြတ်	-	၁၅,၄၈၇,၄၈၆	၁၂,၉၀၅	၁၅,၆၀၀,၃၉၁
နှစ်အတွင်း အခြားဝင်ငွေအလုံးစုံ	-	-	-	-
နှစ်အတွင်း စုစုပေါင်းဝင်ငွေအလုံးစုံ	-	၁၅,၄၈၇,၄၈၆	၁၂,၉၀၅	၁၅,၆၀၀,၃၉၁
ပိုင်ရှင်များသို့/ ပိုင်ရှင်များထံမှ ထည့်ဝင်ငွေများ				
အစုရှယ်ယာထုတ်ဝေခြင်း	-	-	-	-
အမြတ်ဝေစု	-	(၈,၉၅၃,၇၀၅)	-	(၈,၉၅၃,၇၀၅)
ပိုင်ရှင်များသို့/ ပိုင်ရှင်များထံမှ စုစုပေါင်းထည့်ဝင်ငွေများ	-	(၈,၉၅၃,၇၀၅)	-	(၈,၉၅၃,၇၀၅)
၂၀၁၉ ခုနှစ်၊ မတ်လ (၃၁)ရက် နေ့ရှိ စာရင်းပိတ်လက်ကျန်	၃၈,၉၂၉,၁၅၀	၄၅,၅၁၅,၈၃၃	၇,၆၀၃,၈၆၆	၉၂,၀၄၈,၈၄၉
၂၀၁၇ ခုနှစ်၊ ဧပြီလ (၁)ရက် နေ့ရှိ စာရင်းဖွင့်လက်ကျန်	၃၈,၉၂၉,၁၅၀	၃၇,၁၉၇,၈၃၄	၆,၇၅၂,၆၂၂	၈၂,၉၀၉,၆၀၆
အမှားပြင်ဆင်ခြင်းအပေါ် အကျိုးသက်ရောက်မှု*	-	(၁၅၅,၁၆၈)	(၃၈,၇၉၂)	(၁၉၃,၉၆၀)
၂၀၁၇ ခုနှစ်၊ ဧပြီလ (၁)ရက် နေ့ရှိ ပြန်လည်ပြင်ဆင်ပြီး စာရင်းဖွင့်လက်ကျန်	၃၈,၉၂၉,၁၅၀	၃၇,၀၄၂,၆၆၆	၆,၇၁၃,၈၃၀	၈၂,၇၀၈,၆၄၆
ဝင်ငွေအလုံးစုံ				
ပြန်လည်ပြင်ဆင်ပြီး နှစ်အတွင်း အမြတ်	-	၁၂,၀၆၀,၉၆၅	၇၄၄,၁၃၁	၁၂,၈၀၅,၀၉၆
နှစ်အတွင်း အခြားဝင်ငွေအလုံးစုံ	-	-	-	-
နှစ်အတွင်း စုစုပေါင်းဝင်ငွေအလုံးစုံ (ပြင်ဆင်ဖော်ပြချက်)	-	၁၂,၀၆၀,၉၆၅	၇၄၄,၁၃၁	၁၂,၈၀၅,၀၉၆
ပိုင်ရှင်များသို့/ ပိုင်ရှင်များထံမှ ထည့်ဝင်ငွေများ				
အစုရှယ်ယာများ ထုတ်ဝေခြင်း	-	-	-	-
အမြတ်ဝေစု	-	(၁၀,၁၂၁,၅၇၉)	-	(၁၀,၁၂၁,၅၇၉)
ပိုင်ရှင်များသို့/ ပိုင်ရှင်များထံမှ စုစုပေါင်းထည့်ဝင်ငွေများ	-	(၁၀,၁၂၁,၅၇၉)	-	(၁၀,၁၂၁,၅၇၉)
၂၀၁၈ ခုနှစ်၊ မတ်လ (၃၁)ရက် နေ့ရှိ ပြန်လည်ပြင်ဆင်ပြီး စာရင်းပိတ်လက်ကျန်*	၃၈,၉၂၉,၁၅၀	၃၈,၉၂၉,၁၅၀	၇,၄၈၀,၉၆၁	၈၅,၃၉၂,၁၆၁

ဘဏ္ဍာရေးရှင်းတမ်းပေါင်းချုပ်အပေါ် မှတ်စုများကို ကြည့်ပါ။

မြန်မာသီလဝါ အက်(စ်)အီးဇက်ဟိုး(လ်)ဒင်း(စ်)ပတ်ဘလစ် ကုမ္ပဏီ လီမိတက်နှင့် ၎င်း၏ လက်အောက်ခံကုမ္ပဏီ

၂၀၁၉ ခုနှစ်၊ မတ်လ (၃၁)ရက် နေ့ကုန်ဆုံးသောနှစ်အတွက် ငွေသားစီးဆင်းမှုရှင်းတမ်းများပေါင်းချုပ်

ငွေကြေး - မြန်မာကျပ်ငွေ(ကျပ်ထောင်ပေါင်း)

	မှတ်စု	၂၀၁၉	၂၀၁၈
လုပ်ငန်းဆောင်ရွက်ချက်များအရ ငွေသားစီးဆင်းမှုများ			
အခွန်မနှုတ်မီ အသားတင်အမြတ်		၁၅,၉၁၄,၈၄၅	၁၂,၈၄၈,၅၇၀
ငွေသားမဟုတ်သော ကိုက်ညီရေးဆွဲချက်များ-			
ပုံသေပိုင်ပစ္စည်း တန်ဖိုးလျော့		၃၈၀,၅၆၅	၃၀၇,၉၁၃
ထိတွေ့ကိုင်တွယ်၍မရသော ပစ္စည်း တန်ဖိုးလျော့		၂,၁၁၉	၁,၃၂၀
ပုံသေပိုင်ပစ္စည်းပယ်ဖျက်ခြင်း		၆၉၆	၄၈၉
စာရင်းခေါင်းစဉ်ပြန်လည်ခွဲခြင်း		-	၁၀,၉၁၉
မပေါ်ပေါက်ခဲ့သောအမြတ်စာရင်းညှိနှိုင်းမှု		(၁၂၂,၅၇၃)	၁၇၂,၁၈၂
တွဲဖက်လုပ်ငန်း၏ အမြတ်အား အချိုးဖြင့် ခွဲဝေခြင်း		(၁၁,၃၉၅,၀၅၄)	(၉,၀၈၂,၇၃၂)
လှည့်လည်ရင်းနှီးငွေပြောင်းလဲမှုမတိုင်ခင်လုပ်ငန်းဆောင်ရွက်ချက်အမြတ်		၄,၇၈၀,၅၉၈	၄,၂၅၈,၆၆၁
လှည့်လည်ရင်းနှီးငွေ ပြောင်းလဲမှုများ			
ကုန်သွယ်မှုနှင့် အခြားရရန်ရှိသူများ		၂,၂၁၀,၇၄၃	(၃,၀၈၄,၂၇၃)
ရောင်းသူများထံမှ စရန်ရငွေများ		-	၃,၀၅၃
ကုန်လက်ကျန်များ		(၅၁၅,၃၂၂)	(၄,၆၉၆,၆၄၇)
ဆောင်ရွက်ဆဲ ဆောက်လုပ်ရေးကန်ထရိုက်		၁၄၀,၀၉၆	(၁၇၅,၈၁၁)
ကုန်သွယ်မှုနှင့် အခြားပေးရန်ရှိသူများ		(၁,၆၀၅,၈၇၉)	၇၆၁,၁၉၃
လက်ရှိနှစ်အတွက် အခွန်လျာထားချက်		-	(၄၉၇,၅၃၆)
ဝယ်ယူမှုထံမှကြိုတင်ရငွေများ		၂၅၂,၀၆၃	(၂,၂၇၄,၃၉၄)
လုပ်ငန်းဆောင်ရွက်ချက်များအရ ငွေသား(အသုံးပြုမှု) / စီးဝင်မှု		၅,၂၆၂,၂၉၉	(၅,၇၀၅,၇၅၄)
ဝင်ငွေခွန်ပေးသွင်းမှု		(၂၈၉,၅၁၀)	(၃၃,၅၀၉)
လုပ်ငန်းဆောင်ရွက်ချက်များအရ အသားတင်ငွေသား(အသုံးပြုမှု)/ စီးဝင်မှု		၄,၉၇၂,၇၈၉	(၅,၇၃၉,၂၆၃)
ရင်းနှီးမြှုပ်နှံမှုလုပ်ဆောင်ချက်များအရ ငွေသားစီးဆင်းမှုများ			
ပုံသေပိုင်ပစ္စည်းဝယ်ယူမှု		(၆၂,၂၃၁)	(၁၀၀,၇၉၂)
ထိတွေ့ကိုင်တွယ်၍မရသောပိုင်ဆိုင်ပစ္စည်းဝယ်ယူမှု		(၂,၈၇၈)	(၂,၂၀၄)
တွဲဖက်ကုမ္ပဏီထံမှ အမြတ်ဝေစု ရရှိငွေ		၄,၃၄၇,၇၆၃	၂၁,၇၃၄,၁၀၀
အခြားရပိုင်ခွင့်များ		(၈၅,၄၉၇)	-
အခြားရင်းနှီးမြှုပ်နှံမှုမှရယူသောဝယ်ယူမှု		-	(၁၀,၀၀၀)
ရင်းနှီးမြှုပ်နှံမှုဆောင်ရွက်ချက်များအရအသားတင်ငွေသား(အသုံးပြုမှု)/ စီးဝင်မှု		၄,၁၉၇,၁၅၅	၂၁,၆၂၁,၁၀၄
ဘဏ္ဍာရေးဆောင်ရွက်ချက်များအရ ငွေသားစီးဆင်းမှုများ			
အစုရှင်များသို့ အမြတ်ဝေစုပေးငွေ		(၈,၉၅၃,၇၀၅)	(၁၀,၁၂၁,၅၇၉)
ဘဏ္ဍာရေးဆောင်ရွက်ချက်များအရအသားတင်ငွေသား(အသုံးပြုမှု)/ စီးဝင်မှု		(၈,၉၅၃,၇၀၅)	(၁၀,၁၂၁,၅၇၉)
ငွေသားအသားတင်အတိုး / (အလျော့)		၂၁၆,၂၄၁	၅,၇၆၀,၂၆၂
နှစ်စရှိ ငွေနှင့် ငွေသားညှိမှုခြင်းလက်ကျန်များ		၃၂,၁၂၆,၈၄၀	၂၆,၃၆၆,၅၇၈
နှစ်ဆုံးရှိ ငွေနှင့် ငွေသားညှိမှုခြင်းလက်ကျန်များ	၁၃	၃၂,၃၄၃,၀၈၁	၃၂,၁၂၆,၈၄၀

ဘဏ္ဍာရေးရှင်းတမ်းပေါင်းချုပ်အပေါ် မှတ်စုများကို ကြည့်ပါ။

မြန်မာသီလဝါ အက်(စ်)အီးဇက် ဟိုး(လ်)ဒင်း(စ်) ပတ်ဘလစ် ကုမ္ပဏီ လီမိတက် နှင့် ၎င်း၏လက်အောက်ခံကုမ္ပဏီ ၂၀၁၉ ခုနှစ်၊ မတ်လ (၃၁)ရက် နေ့ကုန်ဆုံးသောနှစ်အတွက် ဘဏ္ဍာရေးရှင်းတမ်းများပေါင်းချုပ်အပေါ် မှတ်စုများ

၁။ အထွေထွေ

ပေးရန်တာဝန်ကန့်သတ်ထားသော မြန်မာသီလဝါ အက်(စ်)အီးဇက် ဟိုး(လ်)ဒင်း(စ်) ပတ်ဘလစ် ကုမ္ပဏီ လီမိတက် (ကုမ္ပဏီ) ကို ပြည်ထောင်စုသမ္မတမြန်မာနိုင်ငံတော်၌ ၂၀၁၃ ခုနှစ်၊ မေလ (၃)ရက် နေ့တွင် မြန်မာနိုင်ငံကုမ္ပဏီများ အက်ဥပဒေအရ ဖွဲ့စည်းတည်ထောင်ခဲ့ပါသည်။ ထိုအက်ဥပဒေကို မြန်မာနိုင်ငံကုမ္ပဏီများ ဥပဒေ (၂၀၁၇)ဖြင့် အစားထိုးပြင်ဆင်ခဲ့ပါသည်။ အဆိုပါဥပဒေအသစ်အရ ကုမ္ပဏီကို ကုမ္ပဏီမှတ်ပုံတင်အမှတ် ၁၅၁၈၃၀၂၉၃ ဖြင့် ပြန်လည်မှတ်ပုံတင်ခဲ့ပြီး ဖြစ်ပါသည်။

Class A Project အား ရင်းနှီးတည်ဆောက်ခြင်း၊ ဈေးကွက်တင်ရောင်းချခြင်းနှင့် လုပ်ကိုင်လည်ပတ်ခြင်း အလို့ငှာ ဖက်စပ်ကုမ္ပဏီကို တည်ထောင်ရန်အတွက် ပူးပေါင်းဆောင်ရွက်ရေး သဘောတူညီချက်အရ ဤကုမ္ပဏီနှင့် MMST LLP (MMS Thilawa Limited Liability Partnership) တို့အကြား နားလည်မှုမှတ်တမ်းသဝဏ်လွှာတစ်ရပ်ကို ၂၀၁၃ ခုနှစ် မေလ (၂၆)ရက် နေ့၌ လက်မှတ်ရေးထိုးခဲ့ကြပါသည်။

Class A Project အား ရင်းနှီးတည်ဆောက်ခြင်း၊ ဈေးကွက်တင်ရောင်းချခြင်းနှင့် လုပ်ကိုင်လည်ပတ်ခြင်းအလို့ငှာ ဖက်စပ် ကုမ္ပဏီကို တည်ထောင်ရန်အတွက် ဤကုမ္ပဏီသည် သီလဝါ SMC (Thilawa SEZ Management Committee) နှင့် MMSTD (MMS Thilawa Development Company Limited) တို့သည် ၂၀၁၃ ခုနှစ်၊ အောက်တိုဘာလ (၂၉)ရက် နေ့၌ ဖက်စပ်ကုမ္ပဏီသဘောတူညီချက်အား ချုပ်ဆိုဝင်ရောက်ခဲ့ကြပါသည်။ ယင်းဖက်စပ်ကုမ္ပဏီကို မြန်မာဂျပန်သီလဝါ ဒတ်ပလော့မင့် (MJTD) အဖြစ် ဖွဲ့စည်းတည်ထောင်ခဲ့ပါသည်။

အချို့သော ကြိုတင်သတ်မှတ်ချက်များအား ဖြည့်ဆည်းဆောင်ရွက်ပြီးခြင်းအပေါ်မူတည်လျက်၊ ဖက်စပ်ကုမ္ပဏီ သဘောတူညီချက်အရ၊ ဤကုမ္ပဏီက ကနဦးအနေဖြင့် ဖက်စပ်ကုမ္ပဏီ၏ရှယ်ယာများတွင် ၄၁% အချိုးဖြစ်သော စုစုပေါင်းအမေရိကန်ဒေါ်လာ ၅၀,၀၀၀,၀၀၀ ကိုထည့်ဝင်ခဲ့ပါသည်။

ဤကုမ္ပဏီ၏ အဓိက စီးပွားရေးလုပ်ငန်းများမှာ

- Class A Project အား ရင်းနှီးတည်ဆောက်ခြင်း၊ ဈေးကွက်တင်ရောင်းချခြင်းနှင့် လုပ်ငန်းများဆောင်ရွက်ခြင်း တို့ကို တာဝန်ယူလုပ်ကိုင်မည့် ဖက်စပ်ကုမ္ပဏီတွင် ရင်းနှီးမြှုပ်နှံကာ ယင်း၏ စီမံအုပ်ချုပ်မှုတွင် ပါဝင်ဆောင်ရွက်ခြင်း
- Class A Properties အား မြန်မာဆက်နွယ်အဖွဲ့အစည်းများထံ တစ်ဦးတည်းသောအေးဂျင့်အဖြစ် ဈေးကွက်တင်ရောင်းချခြင်းနှင့် Class A Properties အား မြန်မာနှင့်မဆက်နွယ်သော အဖွဲ့အစည်းများ၊ သို့မဟုတ် ဂျပန်နှင့် မဆက်နွယ်သောအဖွဲ့အစည်းများသို့ ဂျပန်ပူးပေါင်းကော်ပိုရေးရှင်းအဖွဲ့မှ အဖွဲ့ဝင်များဖြင့်လက်တွဲကာ ဈေးကွက်တင်ရောင်းချခြင်းနှင့်
- ကျွန်ုပ်တို့၏ ဒါရိုက်တာများက ၎င်းတို့၏ ဆင်ခြင်တုံတရားအရ ဆုံးဖြတ်ကာ သီလဝါအထူးစီးပွားရေးဇုန် (Class A Area မှအပ) သို့မဟုတ် ၎င်း၏ မည်သည့်အစိတ်အပိုင်းတွင်မဆို တည်ဆောက်မှုလုပ်ငန်းများတွင် ပါဝင် ဆောင်ရွက်ခြင်း။

ကုမ္ပဏီနှင့်ပတ်သက်၍ ထပ်မံသိရှိလိုသောအချက်များအတွက် ၂၀၁၄ ခုနှစ်၊ ဖေဖော်ဝါရီလ (၂၇) ရက်စွဲပါ ကုမ္ပဏီ၏ အလားအလာညွှန်းတမ်းကို ကြည့်ရှုနိုင်ပါသည်။

မှတ်ပုံတင်ထားသောကုမ္ပဏီ၏လိပ်စာသည် ပြည်ထောင်စုသမ္မတမြန်မာနိုင်ငံတော်၊ ရန်ကုန်မြို့၊ လမ်းမတော်မြို့နယ်၊ UMFCCI တာဝါ၊ မင်းရဲကျော်စွာလမ်း၊ အမှတ်(၂၉) တွင် တည်ရှိပါသည်။ ကုမ္ပဏီသည် ၂၀၁၆ ခုနှစ်၊ မေလ (၂၀)ရက် နေ့တွင် ရန်ကုန်စတော့အိတ်ချိန်းတွင် စာရင်းဝင်ခဲ့ပါသည်။

၂။ အရေးပါသော စာရင်းပိုင်းဆိုင်ရာ မူဝါဒများအကျဉ်းချုပ်

ဘဏ္ဍာရေးရှင်းတမ်းများကို ရေးဆွဲရာတွင် အသုံးပြုခဲ့သော အဓိကစာရင်းဆိုင်ရာမူဝါဒများကို အောက်တွင်ဖော်ပြထားသည်။ အခြားတစ်စုံတစ်ရာဖော်ပြခြင်းမရှိပါက ထိုမူဝါဒများကို နှစ်စဉ်အပြောင်းအလဲမရှိ လက်တွေ့အသုံးပြုလျက်ရှိပါသည်။

(၂.၁) စာရင်းရေးဆွဲခြင်းဆိုင်ရာအခြေခံမူများ

ပူးတွဲပါ ဘဏ္ဍာရေးရှင်းတမ်းများကို မြန်မာနိုင်ငံဘဏ္ဍာရေးအစီရင်ခံခြင်းစံများ (Myanmar Financial Reporting Standards) နှင့်အညီ ဖော်ပြထားပါသည်။ ဘဏ္ဍာရေးရှင်းတမ်းများကို ပြီးခဲ့သည့်ဖြစ်ရပ်များအပေါ် အခြေခံသည့် လုပ်ရိုးလုပ်စဉ် (Historical Cost Convention) အရရေးဆွဲဖော်ပြထားပါသည်။

ဤဘဏ္ဍာရေးရှင်းတမ်းများ ပြုစုရာတွင် ၂၀၁၉ ခုနှစ်တွင် အသုံးပြုခဲ့သော စာရင်းခေါင်းစဉ်ခွဲခြားထားမှုများနှင့် ကိုက်ညီစေရန် ၂၀၁၈ ခုနှစ် ဘဏ္ဍာရေးရှင်းတမ်းပါ စာရင်းခေါင်းစဉ်အချို့ကို ပြန်လည်ခွဲခြားမှုနှင့် ခွဲခြမ်းစိတ်ဖြာမှုအချို့ ပြုလုပ်ထားပါသည်။

(၂.၂) နိုင်ငံခြားငွေကြေးအား ပြောင်းလဲသတ်မှတ်ခြင်း

(၁) လုပ်ငန်းလုပ်ဆောင်သည့် ငွေကြေးနှင့် စာရင်းတင် ဖော်ပြသည့်ငွေကြေး

ကုမ္ပဏီ၏ ဘဏ္ဍာရေးစာရင်းရှင်းတမ်းများတွင်ပါဝင်သော အကြောင်းအရာများကို ကုမ္ပဏီ၏အဓိကကျသော စီးပွားရေးနယ်ပယ်တွင် အသုံးပြုသော ငွေကြေး (Functional currency) ဖြင့်တိုင်းတာပါသည်။ ဘဏ္ဍာရေးရှင်းတမ်းများတွင် မြန်မာကျပ်ငွေဖြင့် ဖော်ပြထားပြီး ယင်းမြန်မာကျပ်ငွေသည် ကုမ္ပဏီ၏ စာရင်းတင်ဖော်ပြသည့်ငွေကြေး (Presentation currency) ဖြစ်သည့်အပြင် လုပ်ငန်းလုပ်ဆောင်သည့် ငွေကြေး (Functional currency) လည်းဖြစ်သည်။ ငွေကြေးများအားလုံးကို အခြားနည်းလမ်းများဖြင့် ဖော်ပြထားခြင်းမရှိဘဲ အနီးစပ်ဆုံးကျပ်ထောင်ပေါင်းဖြင့် ဖော်ပြထားပါသည်။

(၂) လုပ်ငန်းဆောင်ရွက်ချက်နှင့် စာရင်းလက်ကျန်များ

နိုင်ငံခြားငွေဖြင့်ပြုလုပ်သော လုပ်ငန်းလုပ်ဆောင်ချက်များကို လုပ်ဆောင်ချက်ဖြစ်ပေါ်သည့် နေ့တွင်ရှိသော ငွေလဲနှုန်းဖြင့် လုပ်ငန်းဆောင်ရွက်သည့် ငွေကြေးအဖြစ်သို့ ပြောင်းလဲထားပါသည်။ နိုင်ငံခြားငွေဖြင့် ဖော်ပြသော ငွေကြေးနှင့်သက်ဆိုင်သည့် ပိုင်ဆိုင်ပစ္စည်းနှင့် ပေးရန်တာဝန်များကို ဘဏ္ဍာရေးနှစ်ကုန်ဆုံးချိန်ရှိ ငွေလဲနှုန်းဖြင့် ပြောင်းလဲသတ်မှတ်ရာမှသော်လည်းကောင်း၊ ၎င်းနိုင်ငံခြားငွေကြေးများကို စာရင်းရှင်းလင်းရာမှ သော်လည်းကောင်း ဖြစ်ပေါ်လာသော နိုင်ငံခြားငွေအမြတ်၊ အရှုံးများကို ဝင်ငွေရှင်းတမ်းပေါင်းချုပ်တွင် စာရင်းရေးသွင်းထားပါသည်။

(၂.၃) ကုမ္ပဏီအုပ်စုစာရင်းရေးဆွဲခြင်း

(က) လက်အောက်ခံကုမ္ပဏီများ

စာရင်းပေါင်းချုပ်

လက်အောက်ခံကုမ္ပဏီများဆိုသည်မှာ ကုမ္ပဏီအုပ်စုက ယင်းကုမ္ပဏီများ၏ လုပ်ငန်းဆောင်ရွက်ချက်များမှ ပေါ်ပေါက်လာသော အကျိုးအမြတ်များကို ရရှိရန်နှင့် ဘဏ္ဍာရေးနှင့် လုပ်ငန်းဆောင်ရွက်မှုဆိုင်ရာ မူဝါဒများကို

ကုမ္ပဏီအုပ်စု (Group) က ထိန်းချုပ်ပိုင်ခွင့်ရှိသော အဖွဲ့အစည်းများ (အထူးလုပ်ငန်းဆောင်ရွက်ရန် အဖွဲ့အစည်းများအပါအဝင်) ဖြစ်ပြီး ယေဘုယျအားဖြင့် အဓိကမဲပေးပိုင်ခွင့်ရှိသည့် ရှယ်ယာပိုင်ဆိုင်မှုဖြစ်ကြသည်။ ကုမ္ပဏီအုပ်စုက အခြားအဖွဲ့အစည်းကို ထိန်းချုပ်မှုရှိ၊ မရှိ အကဲဖြတ်သောအခါ လက်ရှိကျင့်သုံးခွင့်ရှိသော (သို့မဟုတ်) ပြောင်းလဲခွင့်ရှိသော အလားအလာရှိသည့် မဲပေးပိုင်ခွင့်၏ တည်ရှိမှုနှင့် အကျိုးဆက်ကို ထည့်သွင်းစဉ်းစားသည်။ လက်အောက်ခံကုမ္ပဏီများကို ကုမ္ပဏီအုပ်စုသို့ ထိန်းချုပ်မှုလွှဲပြောင်းသည့်နေ့ရက်မှစ၍ စာရင်းပေါင်းချုပ်ရေးဆွဲသည်။ ၎င်းတို့ကို ထိန်းချုပ်မှုရပ်စဲသည့်နေ့ရက်မှစ၍ စာရင်းပေါင်းချုပ်ရေးဆွဲခြင်း ရပ်စဲသည်။

ဘဏ္ဍာရေးရှင်းတမ်းများကို ပေါင်းချုပ်ရေးဆွဲရာတွင် လုပ်ငန်းဆောင်ရွက်ချက်များ၊ လက်ကျန်များနှင့် ကုမ္ပဏီအုပ်စု များအကြားရှိ လုပ်ငန်းဆောင်ရွက်ချက်များအပေါ် အမှန်မရရှိသေးသော (Unrealized) အမြတ်များကိုဖယ်ထုတ် ထားပါသည်။ အမှန်မပေါ်ပေါက်သေးသော (Unrealized) အရှုံးများကိုလည်း ဖယ်ထုတ်ထားပါသည်။ သို့သော် ယင်းတို့ကို လွှဲပြောင်းပေးသောရပိုင်ခွင့်၏ တန်ဖိုးကျညွှန်းကိန်းတစ်ခုအဖြစ် ထည့်သွင်းစဉ်းစားပါသည်။ လက်အောက်ခံကုမ္ပဏီများ၏ စာရင်းရေးဆွဲခြင်းဆိုင်ရာမူဝါဒများကို ကုမ္ပဏီအုပ်စု (Group) က လက်ခံ ကျင့်သုံးသော မူဝါဒများနှင့် လိုက်လျောညီထွေဖြစ်စေရန် လိုအပ်သည့်အခါ ပြောင်းလဲထားပါသည်။

ထိန်းချုပ်ခွင့်မရှိသောပိုင်ဆိုင်သူများဆိုသည်မှာ ကုမ္ပဏီကိုပိုင်ဆိုင်သူများက တိုက်ရိုက်သော်လည်းကောင်း၊ သွယ်ဝိုက်၍သော်လည်းကောင်း မပိုင်ဆိုင်သောအကျိုးစီးပွားများ (Interests) က ဖြစ်ပေါ်စေသော လက်အောက်ခံ ကုမ္ပဏီတစ်ခု၏ အသားတင်ပိုင်ဆိုင်မှုများနှင့် လုပ်ငန်းဆောင်ရွက်မှု အသားတင်ရလဒ်များကို ခွဲဝေ၍ပေးရသော အပိုင်းဖြစ်သည်။ ၎င်းတို့ကို ဘဏ္ဍာရေးအခြေအနေပြရှင်းတမ်းပေါင်းချုပ်တွင် ပါဝင်သော ဝင်ငွေအလုံးစုံ ပါဝင်သောရှင်းတမ်းပေါင်းချုပ်နှင့် အစုရှင်များ၏ ပိုင်ဆိုင်ခွင့်များပြောင်းလဲမှုရှင်းတမ်းပေါင်းချုပ်တို့တွင် ခွဲခြားဖော်ပြ သည်။ ဝင်ငွေအလုံးစုံပါဝင်သောရှင်းတမ်း (Comprehensive income) မှာ ထိန်းချုပ်နိုင်ခြင်းမရှိသော အကျိုးစီးပွား သည် လိုငွေလက်ကျန် ဖြစ်နေသည့်တိုင်အောင် သက်ဆိုင်ရာ လက်အောက်ခံကုမ္ပဏီတစ်ခုတွင် ယင်းတို့၏ သက်ဆိုင်ရာအကျိုးစီးပွား (Interests) ပေါ် အခြေခံသော ထိန်းချုပ်မှုမရှိသော အကျိုးစီးပွားကြောင့် ဖြစ်ပေါ်လာ သည့် ငွေများဖြစ်ပါသည်။

(ခ) တွဲဖက်ကုမ္ပဏီများ

တွဲဖက်ကုမ္ပဏီများမှာ ကုမ္ပဏီအုပ်စုက ၎င်းတို့အပေါ် သိသာထင်ရှားသော ဩဇာသက်ရောက်မှုရှိသော်လည်း ထိန်းချုပ်နိုင်မှုမရှိသောအဖွဲ့အစည်းများ ဖြစ်ပါသည်။ ယေဘုယျအားဖြင့် ရှယ်ယာတစ်စုပိုင်ဆိုင်မှုအရေအတွက် ၂၀% နှင့် ၅၀% ထက်မပိုသော မဲပေးခွင့်ရှိသည့်အဖွဲ့အစည်းများ ဖြစ်ပါသည်။ တွဲဖက်ကုမ္ပဏီများတွင် ရင်းနှီးမြှုပ်နှံမှုများကို Equity နည်းဖြင့် စာရင်းဖော်ပြပြီး တန်ဖိုးကျဆုံးရှုံးမှုများကို နှုတ်၍ ဘဏ္ဍာရေးရှင်းတမ်း ပေါင်းချုပ်တွင် စာရင်းဖော်ဆောင်ပါသည်။

(ဂ) Equity နည်းဖြင့် စာရင်းရေးဆွဲခြင်း

Equity နည်းဖြင့်စာရင်းရေးဆွဲရာတွင် တွဲဖက်ကုမ္ပဏီများတွင် ကနဦးရင်းနှီးမြှုပ်နှံမှုပြုပြီး နောက်ပိုင်းပေါ်ပေါက်လာ သော အရှုံး၊ အမြတ်ဝေစုကို အရှုံး၊ အမြတ်စာရင်းတွင် ဖော်ဆောင်ပြီး ၎င်းကုမ္ပဏီများ၏ ရင်းနှီးမြှုပ်နှံမှု နောက်ပိုင်းကာလ အခြားအလုံးစုံပါဝင်သောဝင်ငွေကို အခြားအလုံးစုံပါဝင်သောဝင်ငွေတွင် စာရင်းဖော်ဆောင် ပါသည်။ ထိုရင်းနှီးမြှုပ်နှံမှု နောက်ပိုင်းကာလ ဆောင်ရွက်မှုများနှင့် တွဲဖက်ကုမ္ပဏီများထံမှ ခွဲဝေရရှိမှုများကို ရင်းနှီးမြှုပ်နှံမှုများ၏ သယ်ဆောင်တန်ဖိုး (Carrying amount) တွင် စာရင်းညှိနှိုင်းပါသည်။ အခြားမည်သည့် လက်ငင်းမဟုတ်သော အကာအကွယ်မဲ့ ရပိုင်ခွင့်များအပါအဝင် တွဲဖက်ကုမ္ပဏီတစ်ခုတွင် ကုမ္ပဏီအုပ်စု၏ အရှုံးဝေစုသည် တွဲဖက်ကုမ္ပဏီရှိ ၎င်း၏ပိုင်ဆိုင်မှုနှင့် တူညီသောအခါ (သို့မဟုတ်) ကျော်လွန်သောအခါ

ကုမ္ပဏီအုပ်စုသည် ပေးရန်တာဝန်မရှိခဲ့လျှင် (သို့မဟုတ်) တွဲဖက်ကုမ္ပဏီ၏ ကိုယ်စားပေးချေမှု မပြုလုပ်ခဲ့လျှင် နောက်ထပ်အရုံးများကို စာရင်းရေးသွင်းမည် မဟုတ်ပါ။

တွဲဖက်ကုမ္ပဏီများနှင့် ကုမ္ပဏီအုပ်စုအကြား စာရင်းရေးသွင်းချက်များအပေါ် (Unrealized profit) ကို တွဲဖက်ကုမ္ပဏီများတွင် ကုမ္ပဏီအုပ်စု၏ပိုင်ဆိုင်မှုနှင့်ညီမျှသည်အထိ စာရင်းချေဖျက်သည်။ လုပ်ဆောင်ချက်များသည် လွှဲပြောင်းလိုက်သော ပိုင်ဆိုင်မှုများ၏ တန်ဖိုးလျော့ကျမှုကို အထောက်အထားမပြသလျှင် (Unrealised loss) ကိုလည်း စာရင်းချေဖျက်ပါသည်။ လက်အောက်ခံကုမ္ပဏီများ၏ စာရင်းရေးဆွဲခြင်းဆိုင်ရာမူဝါဒများကို ကုမ္ပဏီအုပ်စုက လက်ခံကျင့်သုံးသော မူဝါဒများနှင့် တသမတ်တည်းဖြစ်စေရန် လိုအပ်ပါက ပြုပြင်ပြောင်းလဲထားပါသည်။

(၂.၄) တွဲဖက်ကုမ္ပဏီတွင်ရင်းနှီးမြှုပ်နှံမှု

တွဲဖက်ကုမ္ပဏီတွင် ရင်းနှီးမြှုပ်နှံမှုကို Equity နည်းဖြင့် လုပ်ဆောင်မှုဈေးနှုန်း (လုပ်ဆောင်မှုကုန်ကျစရိတ် အပါအဝင်) ဖြင့် ကနဦး စာရင်းရေးသွင်းပါသည်။ ဝယ်ယူပြီးသည့်နေ့ နောက်ပိုင်းတွင် သယ်ယူလာသည့် ငွေပမာဏကို အတိုး အလျော့ပြုလုပ်ပြီး ရင်းနှီးမြှုပ်နှံသူ၏ အရုံးအမြတ်ဝေစုကို စာရင်းတင်ပါသည်။

ရင်းနှီးမြှုပ်နှံသူ၏ အရုံး၊ အမြတ်ဝေစုကို ရင်းနှီးမြှုပ်နှံသူ၏ အရုံး၊ အမြတ်စာရင်းတွင် စာရင်းရေးသွင်းပါသည်။ ရင်းနှီးမြှုပ်နှံထားသည့်အဖွဲ့အစည်းမှ ခွဲဝေရရှိမှုများသည် ရင်းနှီးမြှုပ်နှံမှု၏ သယ်ယူလာသည့်ငွေပမာဏ (လက်ကျန်) ကိုလျော့ကျစေပါသည်။

(၂.၅) ရင်းနှီးမြှုပ်နှံထားသော ပိုင်ဆိုင်ပစ္စည်း

ရင်းနှီးမြှုပ်နှံထားသော ပိုင်ဆိုင်ပစ္စည်းကို ငှားရမ်းခရရန် (သို့မဟုတ်) တန်ဖိုးတိုးလာရန် (သို့မဟုတ်) နှစ်ခုလုံးအတွက် လက်ဝယ်ကိုင်ဆောင်ထားခြင်းဖြစ်ပါသည်။ ရင်းနှီးမြှုပ်နှံထားသော ပိုင်ဆိုင်ပစ္စည်းများကို ကနဦးစာရင်းရေးသွင်းရာတွင် မူရင်းတန်ဖိုးဖြင့်သာ ရေးသွင်း၍ နောက်ပိုင်းကာလများတွင် မူရင်းတန်ဖိုးမှ စုစုပေါင်းတန်ဖိုးလျော့နှင့် ပစ္စည်း၏ တန်ဖိုးကျ၍ဆုံးရှုံးငွေပမာဏ စုစုပေါင်းကို နှုတ်၍ စာရင်းသယ်ဆောင်သည်။ တန်ဖိုးလျော့ကို ခွဲဝေရာတွင် တန်ဖိုးလျော့ရမည့် သင့်ငွေပမာဏ၏ ခန့်မှန်းအသုံးဝင်မှုသက်တမ်း နှစ်ငါးဆယ် အပေါ်တွင် မျဉ်းဖြောင့်နည်းဖြင့် တွက်ချက်ထားပါသည်။

အကြွင်းတန်ဖိုး၊ အသုံးဝင်သက်တမ်းနှင့် ရင်းနှီးမြှုပ်နှံမှု ပစ္စည်းများ၏ တန်ဖိုးလျော့နည်းစနစ်ကို လက်ကျန်ရှင်းတမ်း ရက်စွဲတွင် ပြန်လည်သုံးသပ်ပြီး သင့်လျော်သလို ညှိနှိုင်းပါသည်။ ပြောင်းလဲမှုများဖြစ်ပေါ်လာပါက ပြင်ဆင်ချက် တိုင်း၏ အကျိုးသက်ရောက်မှုသည် အရုံး၊ အမြတ်ထဲတွင် ပါဝင်သည်။

(၂.၆) ပုံသေပိုင်ပစ္စည်း

ပုံသေပိုင်ပစ္စည်းများကို မူရင်းတန်ဖိုးမှ စုစုပေါင်းတန်ဖိုးလျော့နှင့် တန်ဖိုးကျ၍ ဆုံးရှုံးငွေပမာဏတို့ကို နှုတ်၍ ဖော်ပြထားပါသည်။ ပစ္စည်း၏ ကုန်ကျစရိတ်တွင် စီမံခန့်ခွဲသူ၏ ရည်ရွယ်ထားသည့် နေရာဒေသနှင့် အခြေအနေသို့ရောက်ရှိအောင် ပြုလုပ်ခြင်းနှင့် တိုက်ရိုက်သက်ဆိုင်သော အသုံးစရိတ်များအားလုံးပါဝင်သည်။

နောက်ဆက်တွဲကုန်ကျစရိတ်များကို စာရင်းရေးသွင်းရာတွင် ပစ္စည်း၏ကုန်ကျစရိတ်ကို တိတိကျကျ တိုင်းတာနိုင်သောအခါနှင့် ပစ္စည်းနှင့်သက်ဆိုင်သော အနာဂတ်စီးပွားရေးအကျိုးကျေးဇူးများ ကုမ္ပဏီအတွင်းသို့ စီးဝင်လာနိုင်ဖွယ်ရှိသောအခါတို့တွင်သာလျှင် အသားတင်သင့်ငွေပမာဏ (သို့မဟုတ်) သီးခြားရပိုင်ခွင့်အနေဖြင့် စာရင်းဖော်ဆောင်ပါသည်။

အစားထိုးလဲလှယ်လိုက်သော ပစ္စည်းအစိတ်အပိုင်း၏ အရင်းအရတန်ဖိုးငွေကို ပယ်ဖျက်ပေးရပါမည်။ အခြား ပြင်ဆင်စရိတ်နှင့် ပြုပြင်ထိန်းသိမ်းရေးစရိတ်များအားလုံးကို သက်ဆိုင်ရာကာလ၏ အရှုံး၊ အမြတ်တွင် ကျခံ ရပါသည်။

ဆောက်လုပ်ရေးလုပ်ငန်း စတင်ချိန်တွင်ရှိသော ပုံသေပိုင်ပစ္စည်း၏ တန်ဖိုးလျော့ကိုတွက်ချက်ရာတွင် ၎င်းပစ္စည်း၏ အကြွင်းတန်ဖိုး နှုတ်ပြီးသားတန်ဖိုးနှင့် ခန့်မှန်းအသုံးဝင်မှုသက်တမ်းပေါ်တွင် မူတည်၍ မျဉ်းဖြောင့်နည်းဖြင့် တွက်ချက်ထားပါသည်။ တန်ဖိုးလျော့ရာခိုင်နှုန်းမှာ အောက်ပါအတိုင်းဖြစ်ပါသည်။

ငှားရမ်းထားသောမြေ	၂.၁၉%
စက်ရုံ	၅%
မီးအားမြှင့်စက်	၂.၁၇%
အဆောက်အဦး	၂.၁၇%
စွန့်ပစ်ပစ္စည်းသိုလှောင်သည့်အဆောက်အဦး	၅%
စက်နှင့် စက်ပစ္စည်းများ	၂၀%
ယာဉ်နှင့် ယာဉ်ပစ္စည်းများ	၂၀%
ကွန်ပျူတာနှင့် စက်ပစ္စည်းများ	၂၀%
ရုံးသုံးပစ္စည်းကိရိယာများ	၁၀% - ၄၀%
ရုံးခန်းပြန်လည်ပြုပြင်မွမ်းမံခြင်း	၂၀%

အကြွင်းတန်ဖိုးနှင့် အသုံးဝင်သက်တမ်းတို့ကို အစီရင်ခံကာလအဆုံးတွင် ပြန်လည်သုံးသပ်၍ သင့်တော်သော ညှိနှိုင်းမှုများကို လုပ်ဆောင်ရပါသည်။ ပြောင်းလဲမှုများ ဖြစ်ပေါ်လာသောအခါ ပြင်ဆင်ချက်တိုင်း၏ အကျိုးသက် ရောက်မှုသည် အရှုံး၊ အမြတ်ထဲတွင် ပါဝင်သည်။

ပစ္စည်း၏အသားတင်သင့်ငွေပမာဏသည် ၎င်း၏ပြန်ရနိုင်သောခန့်မှန်းပမာဏထက် များနေပါက အသားတင် သင့်ငွေပမာဏကို ချက်ချင်းပယ်ဖျက်ပေးရပါသည်။

ထုခွဲရောင်းချခြင်း၏ အရှုံး၊ အမြတ်ကို တွက်ချက်ရာတွင် ဝင်ငွေနှင့် အသားတင်သင့်ငွေပမာဏတို့ကို နှိုင်းယှဉ်ခြင်း အားဖြင့် ဆုံးဖြတ်၍ ဝင်ငွေအလုံးစုံပါဝင်သောရှင်းတမ်းရှိ အခြားအရှုံး၊ အမြတ်များထဲတွင် စာရင်းဖော်ဆောင် ပါသည်။

(၂.၇) ထိတွေ့ကိုင်တွယ်၍မရသောပစ္စည်းများ

စာရင်းကိုင်ဆော့ဝဲ(လ်) (Accounting Software)

စာရင်းကိုင်ဆော့ဝဲ(လ်)လိုင်စင်ကို ကနဦးတွင် မူရင်းတန်ဖိုးဖြင့် စာရင်းသွင်းပြီးဝယ်ဈေး (လျော့ပေးငွေများနှင့် ပြန်ရငွေများကိုနှုတ်ပြီးအသားတင်) ပါဝင်သော မူရင်းတန်ဖိုးနှင့် ၎င်း၏ ရည်ရွယ်ထားသော အသုံးပြုမှုအတွက် မွမ်းမံခြင်းဆိုင်ရာ တိုက်ရိုက်ကုန်ကျသော အခြားစရိတ်များကိုပါ စာရင်းသွင်းဖော်ပြပါသည်။ တိုက်ရိုက်ကုန်ကျ စရိတ်များကို ဆော့ဝဲ(လ်)၏ မူရင်းတန်ဖိုးတွင် ထည့်ပေါင်းသည်။ စာရင်းကိုင်ဆော့ဝဲ(လ်)လိုင်စင် ပြုပြင်ထိန်းသိမ်း ခြင်းဆိုင်ရာစရိတ်များကို ကုန်ကျသည့်အချိန်တွင် အသုံးစရိတ်အဖြစ် စာရင်းဖော်ဆောင်သည်။

စာရင်းကိုင်ဆော့ဝဲ(လ်)လိုင်စင်ကို မူရင်းတန်ဖိုးတွင် စုစုပေါင်းတန်ဖိုးလျော့နှင့် စုစုပေါင်းတန်ဖိုးကျ အရှုံးများကို နှုတ်ပယ်၍ နောက်ပိုင်းစာရင်းရေးသွင်းပါသည်။ ၎င်းစရိတ်များကို တသမတ်တည်းနည်းဖြင့် ၂၀% နှင့်ညီမျှသော ခန့်မှန်းအသုံးဝင်သက်တမ်းငါးနှစ်ပေါ်တွင် တန်ဖိုးလျော့၍ အရှုံး၊ အမြတ်စာရင်းတွင် ကျခံပါသည်။

ထိတွေ့ကိုင်တွယ်၍မရသော ပစ္စည်းများ၏ တန်ဖိုးလျော့ကာလနှင့် တန်ဖိုးလျော့သည့်နည်းလမ်းကို အနည်းဆုံး စာရင်းပိတ်သည့်နေ့တွင်တစ်ကြိမ် ပြန်လည်သုံးသပ်ပါသည်။ ယင်းပြောင်းလဲမှုများ၏ အကျိုးသက်ရောက်မှုများကို အရှုံးအမြတ်စာရင်းတွင် ရေးသွင်းသည်။

(၂.၈) ဆောက်လုပ်ရေးကန်ထရိုက်များ

ဆောက်လုပ်ရေးကန်ထရိုက်တစ်ခု၏ အကျိုးရလဒ်ကို တိကျသေချာစွာ ခန့်မှန်းနိုင်ပါက ကန်ထရိုက်ဝင်ငွေနှင့် ကန်ထရိုက်ကုန်ကျစရိတ်များကို ဘဏ္ဍာရေးအခြေအနေပြရှင်းတမ်း ရေးဆွဲသည့်နေ့တွင် လုပ်ငန်းပြီးစီးမှုအဆင့် အလိုက် ဝင်ငွေနှင့် အသုံးစရိတ်များအနေဖြင့် အသီးသီးသတ်မှတ်ပါသည်။ ဆောက်လုပ်ရေးကန်ထရိုက်တစ်ခု၏ အကျိုးရလဒ်ကို တိကျသေချာစွာ မခန့်မှန်းနိုင်ပါက ကန်ထရိုက်ဝင်ငွေကို ပြန်လည်ရရှိနိုင်မည့် ကန်ထရိုက်အတွက် ကုန်ကျငွေပမာဏအတိုင်း စာရင်းသွင်းပါသည်။ ကန်ထရိုက်၏ စုစုပေါင်း ကုန်ကျစရိတ်များသည် ကန်ထရိုက်၏ စုစုပေါင်းဝင်ငွေထက်များနိုင်ပါက ဖြစ်ပေါ်လာနိုင်သောအရှုံးကို အသုံးစရိတ်အနေဖြင့် ချက်ချင်း ဖော်ပြရမည်ဖြစ်ပါသည်။

လုပ်ငန်းအပ်နှံသူက ကန်ထရိုက်၏ ပြောင်းလဲမှုများ၊ ညှိနှိုင်းမှုများကို ပဏာမအဆင့်အနေဖြင့် လက်ခံအတည်ပြုရန် အလားအလာရှိခြင်း၊ ကန်ထရိုက်အတွက် ပေးချေရမည့်ငွေများသည် ခိုင်ခိုင်မာမာ တန်ဖိုးသတ်မှတ်နိုင်ပြီး လုပ်ငန်းအပ်နှံသူထံမှ ပေးချေရန်အတွက် သဘောတူညီမည့် အလားအလာရှိပါက ကန်ထရိုက်လုပ်ငန်း ပြောင်းလဲမှုများအတွက် ပေးချေငွေများသည် ကန်ထရိုက်ဝင်ငွေတွင် ပါဝင်မည်ဖြစ်ပါသည်။

ကန်ထရိုက်၏ လုပ်ငန်းပြီးစီးမှုအဆင့်ကို ယနေ့အထိ ကုန်ကျခဲ့ပြီးသော ကန်ထရိုက်ကုန်ကျစရိတ်နှင့် စုစုပေါင်း ခန့်မှန်းကုန်ကျစရိတ်တို့၏ အချိုးဖြင့် တိုင်းတာပါသည်။ လုပ်ငန်းပြီးစီးမှုအဆင့်ကို သတ်မှတ်ချိန်တွင် ယနေ့အထိ ကုန်ကျခဲ့ပြီးသော ကန်ထရိုက်ကုန်ကျစရိတ်ထံမှ ဘဏ္ဍာရေးနှစ်အတွင်း ကန်ထရိုက်အတွက် အနာဂတ်လုပ် ဆောင်ချက်များအတွက် ကျခံခဲ့သော စရိတ်များကို ဖယ်ထုတ်ရပါမည်။ လုပ်ငန်းအပ်နှံသူထံမှ ကန်ထရိုက် ကုန်ကျစရိတ်များ ပြန်လည်ရရှိနိုင်ခြေ မရှိသောအခြေအနေ မဟုတ်ပါက ထိုကုန်ကျစရိတ်များကို ဘဏ္ဍာရေး အခြေအနေပြရှင်းတမ်း၏ ဆောက်လုပ်ဆဲ ဆောက်လုပ်ရေးကန်ထရိုက်တွင် ဖော်ပြပါသည်။ လုပ်ငန်းအပ်နှံသူထံမှ ကုန်ကျစရိတ်များ ပြန်လည်ရရှိနိုင်ခြေ မရှိသောအခြေအနေတွင် ထိုကုန်ကျစရိတ်ကို ချက်ချင်း အသုံးစရိတ်အဖြစ် စာရင်းရေးသွင်းရမည်။

ဘဏ္ဍာရေးအခြေအနေပြရှင်းတမ်း ရေးဆွဲသည့်နေ့ရက်တွင် ကန်ထရိုက်အသီးသီး၏ ကျခံခဲ့ပြီးသော စုစုပေါင်း ကုန်ကျငွေနှင့် အသိအမှတ်ပြု အမြတ် (အသိအမှတ်ပြု အရှုံး) တို့ပေါင်းခြင်း / နှုတ်ခြင်းကို ပြီးစီးမှုအတွက် ငွေ တောင်းခံခြင်းနှင့် နှိုင်းယှဉ်ပါသည်။ ထိုစုစုပေါင်းကုန်ကျငွေနှင့် အသိအမှတ်ပြုအမြတ် (အသိအမှတ်ပြု အရှုံး) တို့ ပေါင်းခြင်း/ နှုတ်ခြင်းသည် ပြီးစီးမှုအတွက် ငွေတောင်းခံခြင်းထက် များနေပါက ကုန်သွယ်မှုနှင့် အခြားရရန်ရှိများ တွင် ကန်ထရိုက်လုပ်ငန်းအပ်နှံသူထံမှ ရရန်ရှိအနေဖြင့် ဖော်ပြပါသည်။ ထိုပြီးစီးမှုအတွက် ငွေတောင်းခံခြင်းသည် စုစုပေါင်းကုန်ကျငွေနှင့် အသိအမှတ်ပြု အမြတ် (အသိအမှတ်ပြု အရှုံး) တို့ ပေါင်းခြင်း/ နှုတ်ခြင်းထက် များနေပါက ကုန်သွယ်မှုနှင့် အခြားပေးရန်ရှိများတွင် ကန်ထရိုက်လုပ်ငန်းအပ်နှံသူထံသို့ ပေးရန်ရှိအနေဖြင့် ဖော်ပြပါသည်။

ပြီးစီးမှုအတွက် ငွေတောင်းခံခြင်းကို လုပ်ငန်းအပ်နှံသူမှ မပေးသွင်းသေးသောငွေနှင့် လုပ်ငန်းအပ်နှံသူ၏ အာမခံ အဖြစ် ထိန်းထားငွေတို့သည် ကုန်သွယ်မှုနှင့် အခြားရရန်ရှိများတွင် ပါဝင်ပါသည်။ ကြိုတင်ရငွေများသည် ကုန် သွယ်မှုနှင့် အခြားပေးရန်ရှိများတွင် ပါဝင်သည်။

(၂.၉) ကုန်လက်ကျန်များ

ကုန်လက်ကျန်များကို ကုန်ကျစရိတ်နှင့် ရောင်းချလျှင်ရနိုင်မည့် အသားတင်ကုန်ရောင်းရငွေတို့အနက် နည်းရာ ပမာဏဖြင့် တန်ဖိုးသင့်ရန် ဖြစ်ပါသည်။ ကုန်ကျစရိတ်တွင် မြေယာပြုပြင်ကုန်ကျစရိတ်၊ အခြေခံအဆောက်အအုံများ ဖွံ့ဖြိုးတိုးတက်မှု ကုန်ကျစရိတ်၊ တိုက်ရိုက်အလုပ်သမားနှင့် အခြားတိုက်ရိုက်ကုန်ကျစရိတ်များ ပါဝင်သည်။ အသားတင်ရောင်းရငွေ ဆိုသည်မှာ သာမန်စီးပွားရေးလုပ်ငန်းတစ်ခုတွင် ပြီးဆုံးမှုအတွက် ခန့်မှန်းကုန်ကျစရိတ်နှင့် ပုံသေမဟုတ်သော အရောင်းကုန်ကျစရိတ်တို့ကို နှုတ်ပြီးကျန်ရှိမည့် ခန့်မှန်းရောင်းချမှုဖြစ်ပါသည်။

(၂.၁၀) ရွှေ့ဆိုင်းအခွန် (Deferred tax)

ရွှေ့ဆိုင်းအခွန်သည် ဘဏ္ဍာရေးရှင်းတမ်းများရှိ ရပိုင်ခွင့်များနှင့် ပေးရန်တာဝန်များ၏ သယ်ဆောင်တန်ဖိုးများ (carrying amounts) နှင့် သက်ဆိုင်ရာ အခွန်ဥပဒေအရ တွက်ချက်ရရှိသော အမြတ် (taxable profit) တို့၏အကြား ကွဲပြားခြားနားခြင်းပမာဏကို စာရင်းရေးသွင်းပါသည်။ ရွှေ့ဆိုင်းအခွန်သည် ကာလအတွင်း၌ ပေးရန်တာဝန် များကို ပေးချေခြင်း သို့မဟုတ် ရပိုင်ခွင့်များ အမှန်တကယ်ရရှိချိန်တွင် အခွန်နှုန်း သို့မဟုတ် အစီရင်ခံ ကာလအဆုံးတွင်ရှိမည့် အခွန်နှုန်းပေါ်တွင် တွက်ချက်ပါသည်။ ရွှေ့ဆိုင်းအခွန်ကို အရုံးအမြတ်စာရင်း မဟုတ်သော (အခြားဝင်ငွေအလုံးစုံသို့ဖြစ်စေ၊ ရင်းနှီးငွေသို့ တိုက်ရိုက်ဖြစ်စေ) စာရင်းသွင်းသည့် အကြောင်းအရာများမှတစ်ပါး အရုံးအမြတ်စာရင်းတွင် အသုံးစရိတ် သို့မဟုတ် ဝင်ငွေ အဖြစ် စာရင်းသွင်းပါသည်။ အရုံးအမြတ်စာရင်း မဟုတ်သော (အခြားဝင်ငွေအလုံးစုံသို့ဖြစ်စေ၊ ရင်းနှီးငွေသို့ တိုက်ရိုက်ဖြစ်စေ) စာရင်းသွင်းသည့် အကြောင်း အရာများအတွက် ရွှေ့ဆိုင်းအခွန်ကို အရုံးအမြတ်စာရင်း မဟုတ်သော (အခြားဝင်ငွေအလုံးစုံသို့ဖြစ်စေ၊ ရင်းနှီးငွေသို့ တိုက်ရိုက်ဖြစ်စေ) တွင် စာရင်းသွင်းပါသည်။

(၂.၁၁) ငွေနှင့် ငွေသားညီမျှခြင်းလက်ကျန်များ

ငွေနှင့် ငွေသားညီမျှခြင်းလက်ကျန်များတွင် လက်ဝယ်ရှိ ငွေသားလက်ကျန်နှင့် ဘဏ်ရှိငွေလက်ကျန်များ ပါဝင် ပါသည်။

(၂.၁၂) ကုန်သွယ်မှုနှင့် အခြားရရန်ရှိသူများ

ကုန်သွယ်မှုနှင့် အခြားရရန်ရှိသူများကို ကနဦးတွင် မျှတသောတန်ဖိုး (fair value) ဖြင့် စာရင်းရေးသွင်းပြီးနောက် effective interest method ကိုအသုံးပြု၍ နောက်ပိုင်းကာလတွင် လျော့ချပြီးတန်ဖိုးမှ ပျက်စီးဆုံးရှုံးမှုအတွက် လျာထား သောတန်ဖိုးကို နှုတ်၍ စာရင်းသယ်ဆောင်ပါသည်။ ပြန်၍မရနိုင်သော ခန့်မှန်းပမာဏအတွက် သင့်လျော်သော ခွင့်ပြုချက်ဖြင့် ကုန်သွယ်မှုနှင့် အခြားရရန်ရှိသူများတွင် လျော့ချရပါသည်။

(၂.၁၃) ကုန်သွယ်မှုနှင့် အခြားပေးရန်ရှိသူများ

ကုန်သွယ်မှုနှင့် အခြားပေးရန်ရှိသူများကို ကနဦးတွင် မျှတသောတန်ဖိုး (fair value) ဖြင့် စာရင်းရေးသွင်း ပြီးနောက် effective interest method ကိုအသုံးပြု၍ နောက်ပိုင်းကာလတွင် လျော့ချပြီးတန်ဖိုးဖြင့် စာရင်းသယ်ဆောင်သည်။

(၂.၁၄) ထုတ်ဝေပေးသွင်းပြီး ရှယ်ယာရင်းနှီးငွေ

သာမန်အစုရှယ်ယာများကို အစုရှင်များ၏ ပိုင်ဆိုင်ခွင့်များအဖြစ် အမျိုးအစားသတ်မှတ်ထားပါသည်။ သာမန်အစုရှယ်ယာ ထုတ်ပေးခြင်းနှင့် တိုက်ရိုက်သက်ဆိုင်သော စရိတ်များကို အစုရှင်များ၏ ပိုင်ဆိုင်ခွင့်များမှ နှုတ်၍ စာရင်းဖော်ဆောင်ပါသည်။ ကျသင့်အခွန်မှန်သမျှ နှုတ်ပြီးသော အသားတင်ဖြစ်ပါသည်။

(၂.၁၅) အမြတ်ဝေစုများ

ကုမ္ပဏီအစုရှယ်ယာရှင်များသို့ အမြတ်ဝေစုများပေးရန် သဘောတူခွင့်ပြုပြီးသည့်အခါမှသာ အမြတ်ဝေစုများကို စာရင်းရေးသွင်းသည်။

(၂.၁၆) ဝန်ထမ်းအကျိုးအမြတ်စရိတ်များ

ဝန်ထမ်းအကျိုးအမြတ်စရိတ်များဆိုသည်မှာ ဝန်ထမ်းများက ဝန်ဆောင်မှုလုပ်ဆောင်ခြင်းအတွက် ကုမ္ပဏီက ပေးရသော တန်ကြေးအမျိုးမျိုးဖြစ်ပါသည်။ ဝန်ထမ်းအကျိုးအမြတ်စရိတ်များကို ဝန်ထမ်းက ယင်းအကျိုးခံစားခွင့်များရရှိသည့် ကာလအတွင်း ပေးရန်ရှိအဖြစ် စာရင်းဖော်ဆောင်သည်။ ကုန်လွန်ခဲ့ပြီးသောကာလအတွက် ဝန်ဆောင်စရိတ်များကို အရှုံးအမြတ်စာရင်းတွင် ချက်ချင်းစာရင်းရေးသွင်းပါသည်။

(၂.၁၇) လျာထားငွေများ

ကုမ္ပဏီသည် အတိတ်ကာလအဖြစ်အပျက်များ၏ အကျိုးရလဒ်အတွက် လက်ရှိတွင်ဥပဒေအရ တာဝန်ရှိသော (သို့မဟုတ်) အပြုသဘောဆောင်၍ ပေးရန်တာဝန်ရှိသောငွေများကို လျာထားငွေများအဖြစ် စာရင်းသွင်းပါသည်။ ပေးရန်တာဝန်ရှိသောငွေများကို ပေးချေရန်အတွက် လုပ်ငန်း၏အရင်းအမြစ်များ စီးထွက်ရန်အလားအလာရှိပြီး ပေးချေရမည့်ပမာဏကို တိကျသေချာစွာ ခန့်မှန်းနိုင်ရမည်။ အနာဂတ်လုပ်ငန်း၏ဆောင်ရွက်ချက် ဆုံးရှုံးမှုများကို လျာထားငွေများအဖြစ် မသတ်မှတ်ပါ။

(၂.၁၈) ဝင်ငွေ

လုပ်ဆောင်ချက်နှင့် ဆက်စပ်နေသော စီးပွားရေး အကျိုးအမြတ်များ ကုမ္ပဏီထံသို့ စီးဝင်ရန် အလားအလာရှိသည့် အခါမှသာ ဝင်ငွေကို စာရင်းဖော်ဆောင်သည်။ ဝင်ငွေကို ကုန်သွယ်လုပ်ငန်းခွင် နှုတ်ပြီးနောက် အသားတင် အရောင်းပေါ်တွင် ဖော်ပြသည်။

(က) ဝန်ဆောင်မှုဆောင်ရွက်ပေးခြင်း - စီမံခန့်ခွဲမှု အခကြေးငွေနှင့် ကော်မရှင် အခကြေးငွေနှင့်ကော်မရှင်များကို ဝန်ဆောင်မှုဆောင်ရွက်ပြီးစီးသည့်အခါ accrual basis ဖြင့် စာရင်းဖော်ဆောင်သည်။

(ခ) မြေရောင်းခြင်း
ကုန်ရောင်းခြင်းမှ ရရှိသောဝင်ငွေကို ကုန်ပစ္စည်းကို လွှဲအပ်ပြီး ဝယ်ယူသူက လက်ခံရရှိပြီးနောက်တွင် စာရင်းဖော်ဆောင်ရပါသည်။

(ဂ) အတိုးဝင်ငွေ

ငွေရေးကြေးရေးဆိုင်ရာ အဖွဲ့အစည်းများတွင် အပ်နှံငွေများမှ အတိုးရရန်သေချာမှသာ အတိုးရငွေများကို စာရင်းဖော်ဆောင်သည်။

(ဃ) အမြတ်ဝေစု

အမြတ်ဝေစုကို ရပိုင်ခွင့်ပေါ်ပေါက်သည့်အခါ စာရင်းဖော်ဆောင်သည်။

(င) ဆောက်လုပ်ရေး ကန်ထရိုက်များမှ ဝင်ငွေ

စာရင်းဆိုင်ရာမူဝါဒများ၏ ဆောက်လုပ်ရေး ကန်ထရိုက်များစာပိုဒ်တွင် ဆောက်လုပ်ရေး ကန်ထရိုက်များမှ ဝင်ငွေများကို ဖော်ပြထားပါသည်။

(၂.၁၉) ဝင်ငွေခွန်များ

လက်ရှိကာလအတွက် ဝင်ငွေခွန်ရပိုင်ခွင့်များနှင့် ပေးရန်တာဝန်များကို အခွန်ဌာနသို့ ပေးချေရမည့်ပမာဏ သို့မဟုတ် အခွန်ဌာနမှ ပြန်လည်အမ်းရန်ရှိသည့်ပမာဏဖြင့် တိုင်းတာပါသည်။ လက်ရှိကာလ၏ ဝင်ငွေခွန်ကို အစီရင်ခံ ကာလတွင် ပြဌာန်းထားသောအခွန်နှုန်းများ၊ အခွန်ဥပဒေများနှင့်အညီ တွက်ချက်ထားပါသည်။ လက်ရှိကာလ၏ ဝင်ငွေခွန်ကို အရှုံး၊ အမြတ်တွင် စာရင်းဖော်ဆောင်ပါသည်။

(၂.၂၀) ကုန်သွယ်လုပ်ငန်းခွန်များ

အောက်ဖော်ပြပါအခြေအနေများမှလွဲ၍ ဝင်ငွေ၊ အသုံးစရိတ်များနှင့် ရပိုင်ခွင့်များတွင် အသားတင်ကုန်သွယ် လုပ်ငန်းခွန် ပမာဏဖြင့် စာရင်းဖော်ဆောင်ပါသည်။

- ပစ္စည်း (သို့မဟုတ်) ဝန်ဆောင်မှုများ ဝယ်ယူရာတွင် ပေးဆောင်ခဲ့သော ကုန်သွယ်လုပ်ငန်းခွန်ကို အခွန် ဌာနသို့ ပေးဆောင်ရပြီး ပြန်အမ်းငွေ မရှိနိုင်သည့်အခြေအနေတွင် ထိုကုန်သွယ်လုပ်ငန်းခွန်ကို ပစ္စည်း၏ ဝယ်ယူမှုကုန်ကျစရိတ် (သို့မဟုတ်) သက်ဆိုင်ရာအသုံးစရိတ်အနေဖြင့် စာရင်းဖော်ဆောင်ပါသည်။
- ရရန်ရှိများနှင့် ပေးရန်ရှိများတွင် ကုန်သွယ်လုပ်ငန်းခွန် ပါဝင်သောပမာဏဖြင့် ဖော်ပြထားပါသည်။

အခွန်ဌာနမှ ပြန်အမ်းရန်ရှိသည့် အသားတင်ကုန်သွယ်လုပ်ငန်းခွန်ပမာဏ (သို့မဟုတ်) အခွန်ဌာနသို့ ပေးချေရမည့် အသားတင်ကုန်သွယ်လုပ်ငန်းခွန်ပမာဏသည် ဘဏ္ဍာရေးအခြေအနေပြရှင်းတမ်းရှိ ရရန်ရှိများ (သို့မဟုတ်) ပေးရန်ရှိများတွင် ပါဝင်ပါသည်။

(၂.၂၁) နှိုင်းယှဉ်ချက်

လက်ရှိနှစ်၏ စာရင်းတင်ဖော်ပြချက် ပြောင်းလဲမှုများနှင့် လိုက်လျောညီစေရန် နှိုင်းယှဉ်ဖော်ပြမည့် ကိန်းဂဏန်းများ အား လိုအပ်သောနေရာများတွင် ညှိနှိုင်းခဲ့ပြီးဖြစ်ပါသည်။

၃။ အရေးပါသော စာရင်းပိုင်းဆိုင်ရာ ဆုံးဖြတ်ချက်များနှင့် ခန့်မှန်းချက်များ

မြန်မာနိုင်ငံ ဘဏ္ဍာရေးအစီရင်ခံခြင်းစံများနှင့်အညီ ဘဏ္ဍာရေးရှင်းတမ်းများကို ပြုစုရာတွင် စီမံခန့်ခွဲရေးတွင် တာဝန်ရှိသူများသည် စာရင်းဆိုင်ရာမူဝါဒများနှင့် အစီရင်ခံစာပါရပိုင်ခွင့်များ ပေးရန်တာဝန်များ၊ ဝင်ငွေနှင့် အသုံးစရိတ်များကို အကျိုးသက်ရောက်စေသော ခန့်မှန်းခြေများနှင့် ယူဆချက်များကို ပြုလုပ်ရပါသည်။ အမှန်တကယ် ရလဒ်များသည် ထိုခန့်မှန်းချက်များနှင့် ကွဲလွဲကောင်း ကွဲလွဲနိုင်ပါသည်။

ခန့်မှန်းခြေများနှင့် ယူဆချက်များကို စဉ်ဆက်မပြတ် ပြန်လည်စိစစ်ပါသည်။ စာရင်းဆိုင်ရာခန့်မှန်းချက်များ ပြန်လည် စိစစ်ခြင်းများကို ယင်းသို့ပြန်လည်စိစစ်သည့်ကာလနှင့် အကျိုးသက်ရောက်မှုရှိသော အနာဂတ်ကာလများတွင် စာရင်းဖော်ဆောင်ပါသည်။

အခြေခံအဆောက်အဦများ ဖွံ့ဖြိုးတိုးတက်မှု ကုန်ကျစရိတ်

မြေနှင့်ပတ်သက်သော အခြေခံအဆောက်အဦများ ဖွံ့ဖြိုးတိုးတက်ရေး ကုန်ကျစရိတ်များကို ဆောက်လုပ်ရေးကာလ အတွင်းတွင် ကုန်လက်ကျန်အဖြစ် စာရင်းဖော်ဆောင်သည်။ ထိုမြေဖွံ့ဖြိုးတိုးတက်မှုများကို ဝင်ငွေအဖြစ် အချိုးကျခွဲဝေ၍ ဝင်ငွေအလုံးစုံပါဝင်သောရှင်းတမ်းတွင် စာရင်းဖော်ဆောင်ပါသည်။

အခြေခံအဆောက်အဦများ ဖွံ့ဖြိုးတိုးတက်ရေးကုန်ကျစရိတ်များတွင် ရရှိခဲ့ပြီးသော ကန်ထရိုက်များနှင့် အနာဂတ် ကန်ထရိုက်များ၏ ခန့်မှန်းတွက်ချက်ခြင်းတို့ ပါဝင်ပါသည်။ စုစုပေါင်းကုန်ကျစရိတ်ကို ကျမ်းကျင်သော ကြီးကြပ် စစ်ဆေးသူ တတ်ယလူမှ ခန့်မှန်းခြင်းနှင့် ကာလအပိုင်းအခြားအလိုက် အတွင်းကျကျ ပြန်လည်အတည်ပြုခြင်းကို လုပ်ဆောင်ပါသည်။

ဖွံ့ဖြိုးတိုးတက်မှုကုန်ကျစရိတ်၏ နောက်ဆုံးပေးချေမှုနှင့် မြေယာနှင့်သက်ဆိုင်သော အခြားကုန်ကျစရိတ်တို့သည် စီမံခန့်ခွဲသူ၏ အကောင်းဆုံးခန့်မှန်းမှုပေါ်တွင် မူတည်ပါသည်။ ထိုနောက်ဆုံးပေးချေမှုနှင့် မြေယာနှင့်သက်ဆိုင်သော အခြားကုန်ကျစရိတ်တို့သည် ကနဦးခန့်မှန်းမှုနှင့် ကွာခြားနေပါက ၎င်းဖွံ့ဖြိုးတိုးတက်မှုကုန်ကျစရိတ်နှင့် အခြား ကုန်ကျစရိတ် အတိုးအလျော့တိုင်းသည် လာမည့်နှစ်များ၏ အရှုံး၊ အမြတ်ပေါ်တွင် သက်ရောက်မှုရှိလိမ့်မည်။

၄။ Financial risk management

ကုမ္ပဏီအုပ်စုသည် ကုမ္ပဏီ၏ risk မူဝါဒအရ အုပ်စု၏ Financial risk များကို စီမံခန့်ခွဲနေစဉ်အတွင်း လုပ်ငန်း ဖွံ့ဖြိုးရေးအတွက်လုံလောက်သော ဘဏ္ဍာရေးအရင်းအမြစ်များရရှိနိုင်မှုကို သေချာစေရန် ကြိုးပမ်းပါသည်။ ၂၀၁၄ ခုနှစ်၊ ဖေဖော်ဝါရီလ (၂၇)နေ့ ရက်စွဲပါ ကုမ္ပဏီ၏လုပ်ငန်းညွှန်းတမ်းတွင် risk အချက်အလက်များကို ထပ်မံဖော်ပြထားပြီး ကုမ္ပဏီအုပ်စုမှ ရင်ဆိုင်နေရသော အဓိကဘဏ္ဍာရေး Risk နယ်ပယ်များနှင့် ငွေကြေးဆိုင်ရာ လုပ်ဆောင်ချက်နှင့် သက်ဆိုင်သောမူဝါဒမှာ အောက်ပါအတိုင်းဖြစ်ပါသည်။

Foreign exchange risk

ကုမ္ပဏီအုပ်စုသည် မိမိ၏လုပ်ငန်းလုပ်ဆောင်သော ငွေကြေးဖြင့်မဟုတ်ဘဲ နိုင်ငံခြားငွေကြေးဖြင့် စာရင်းသွင်း ထားသော ရပိုင်ခွင့်နှင့် ပေးရန်တာဝန်များအတွက် Foreign exchange risk ကိုရင်ဆိုင်ရပါသည်။ သို့သော် ကုမ္ပဏီအုပ်စုသည် Foreign exchange risk နှင့် ရင်ဆိုင်မှုအတွက် အကာအကွယ်ပြုလုပ်မထားပါ။ ထို risk မှာ ပြောပလောက်အောင် အရေးမပါဟု မျှော်မှန်းထားခြင်းကြောင့် ဖြစ်ပါသည်။

Credit risk

စာရင်းတင်ထားသည့် ဘဏ္ဍာရေးရပိုင်ခွင့်များနှင့် ဆက်နွှယ်သည့်အများဆုံး credit risk မှာ လက်ကျန်ရှင်းတမ်းတွင် ဖော်ပြထားသည့် ငွေပမာဏ (carrying amount) ဖြစ်ပါသည်။ သို့သော် ကုမ္ပဏီအုပ်စုက ယင်း risk ကို အနည်းဆုံးဖြစ်အောင် ဆောင်ရွက်ရန် မူဝါဒများချမှတ်ထားပြီး ဖြစ်ပါသည်။

Market risk

ကုမ္ပဏီအုပ်စုသည် market risk နှင့် ကြုံတွေ့ရခြင်း မရှိပါ။

Liquidity and cash flow risks

ငွေသားစီးဆင်းမှု အတက်အကျ၏ အကျိုးသက်ရောက်မှုကို လျော့နည်းစေရန်နှင့် လုပ်ငန်းအတွက် လိုအပ်သည့် ငွေကြေး ထောက်ပံ့နိုင်ရန် ဒါရိုက်တာများမှ လုံလောက်မှုရှိသည်ဟု ယူဆသော လက်ကျန်ငွေများကို ကုမ္ပဏီအုပ်စုမှ စောင့်ကြည့်ထိန်းသိမ်းထားရှိပါသည်။

၅။ Capital management

ကုမ္ပဏီအုပ်စုသည် ငွေကြေးစီမံခန့်ခွဲရာတွင်ထားရှိသော ရည်ရွယ်ချက်များမှာ လုံလောက်သော လုပ်ငန်းလည်ပတ် ငွေကို ကာကွယ်ထိန်းသိမ်းနိုင်ပြီး လုပ်ငန်းစဉ်ဆက်မပြတ် ဆက်လက်လုပ်ဆောင်နိုင်ရန် ဖြစ်ပါသည်။

၆။ ပုံသေပိုင်ပစ္စည်း									
မြန်မာကျပ်ငွေ (ကျပ်တောင်ပေါင်း)									
မူရင်းတန်ဖိုး	ရုံးရင်းထားသောစာရင်း	စက်ရုံ	မီးအားဖြင့်စက်	အစောက	စွန့်ပစ်ပစ္စည်းသို့လောင်းကန်	စက်နှင့်စက်ပစ္စည်းများ	မော်တော်ယာဉ်	ကွန်ပျူတာနှင့်စက်ပစ္စည်းများ	ရုံးခန်းပြန်လည်ပြုပြင်မွမ်းမံခြင်း
၂၀၁၈ ခုနှစ်၊ ဧပြီလ (၁)ရက် နေ့ရှိ စာရင်းဖွင့်လက်ကျန်	-	၃၈၇,၈၀၀	-	-	-	၇၈,၁၇၇	၃၂၁,၄၂၈	၆၇,၈၉၆	၂၆၉,၄၄၃
အသစ်ဝယ်ခြင်း	-	-	-	-	-	၂၉၄၆	၄,၅၆၀	၃၁၆,၅၂၄	-
ကုန်လက်ကျန်များမှ လွှဲပြောင်းခြင်း	၄၀၄,၃၆၇	၉၃၂,၇၁၂	၂၇၀,၅၅၇	၂၁၈,၉၄၀	၄,၃၄၂	-	-	-	-
ပုံသေပိုင်ပစ္စည်းယယ်ဖျက်ခြင်း	-	-	-	-	-	-	-	(၂,၇၇၄)	-
၂၀၁၉ ခုနှစ်၊ မတ်လ (၃၁)ရက် နေ့ရှိ စာရင်းပိတ်လက်ကျန်	၄၀၄,၃၆၇	၁,၃၂၀,၅၁၂	၂၇၀,၅၅၇	၂၁၈,၉၄၀	၄,၃၄၂	၇၈,၁၇၇	၃၂၅,၉၈၈	၃၅၈,၇၂၀	၂၆၉,၄၄၃
စုစုပေါင်း တန်ဖိုးလျော့နှင့် တန်ဖိုးကျ၍ဆုံးရှုံးမှု									
၂၀၁၈ ခုနှစ်၊ ဧပြီလ (၁)ရက် နေ့ရှိ စာရင်းဖွင့်တန်ဖိုးလျော့	-	(၃၄,၉၀၀)	-	-	-	(၂၂,၂၄၈)	(၁၆၆,၄၂၈)	(၁၀၅,၄၀၀)	(၃၈၁,၂၇၆)
တန်ဖိုးလျော့	(၅,၁၅၆)	(၄၆,၅၉၄)	(၅,၈၆၀)	(၄,၇၄၂)	(၇၂)	(၁၁,၇၂၉)	(၆၈,၀၆၃)	(၆၃,၂၀၂)	(၂၇၄,၅၈၈)
တန်ဖိုးကျ၍ ဆုံးရှုံးမှု	-	-	-	-	-	-	-	-	-
ပုံသေပိုင်ပစ္စည်းယယ်ဖျက်ခြင်း	-	-	-	-	-	-	-	၂,၁၈၀	-
၂၀၁၉ ခုနှစ်၊ မတ်လ (၃၁)ရက် နေ့ရှိ စာရင်းပိတ်တန်ဖိုးလျော့	(၅,၁၅၆)	(၈၁,၅၀၄)	(၅,၈၆၀)	(၄,၇၄၂)	(၇၂)	(၃၃,၉၇၇)	(၂၃၄,၄၉၁)	(၁၇၆,၄၂၂)	(၇၅၃,၃၅၅)
စုစုပေါင်း အသားတင် တန်ဖိုး									
၂၀၁၉ ခုနှစ်၊ မတ်လ (၃၁)ရက် နေ့ရှိ စာရင်းဖွင့်တန်ဖိုး	၃၉၉,၂၁၁	၁,၂၃၉,၀၀၈	၂၆၄,၆၉၇	၂၁၄,၁၉၈	၄,၂၇၀	၄၄,၁၀၆	၉၁,၄၉၇	၁၈၂,၂၉၆	၁၀၃,၂၆၁
မူရင်းတန်ဖိုး									
၂၀၁၇ ခုနှစ်၊ ဧပြီလ (၁)ရက် နေ့ရှိ စာရင်းဖွင့်လက်ကျန်	-	၃၈၇,၈၀၀	-	-	-	၇၈,၁၇၇	၃၂၁,၄၂၈	၅၂,၄၅၁	၂၆၉,၄၄၃
အသစ်ဝယ်ခြင်း	-	-	-	-	-	-	-	၁၆,၄၁၁	-
ပုံသေပိုင်ပစ္စည်းယယ်ဖျက်ခြင်း	-	-	-	-	-	-	-	(၉၆၆)	-
၂၀၁၈ ခုနှစ်၊ မတ်လ (၃၁)ရက် နေ့ရှိ စာရင်းပိတ်လက်ကျန်	-	၃၈၇,၈၀၀	-	-	-	၇၈,၁၇၇	၃၂၁,၄၂၈	၆၇,၈၉၆	၂၆၉,၄၄၃
စုစုပေါင်း တန်ဖိုးလျော့နှင့် တန်ဖိုးကျ၍ဆုံးရှုံးမှု									
၂၀၁၇ ခုနှစ်၊ ဧပြီလ (၁)ရက် နေ့ရှိ စာရင်းဖွင့်တန်ဖိုးလျော့	-	(၁၅,၅၂၀)	-	-	-	(၁၀,၈၇၆)	(၉၇,၃၃၉)	(၁၈,၄၁၆)	(၅၈,၃၆၀)
တန်ဖိုးလျော့	-	(၁၉,၃၉၀)	-	-	-	(၁၁,၃၇၂)	(၆၉,၀၈၉)	(၁၂,၂၆၈)	(၅၃,၉၁၁)
တန်ဖိုးကျ၍ ဆုံးရှုံးမှု	-	-	-	-	-	-	-	-	-
ပုံသေပိုင်ပစ္စည်းယယ်ဖျက်ခြင်း	-	-	-	-	-	-	-	၇၈၇	-
၂၀၁၈ ခုနှစ်၊ မတ်လ (၃၁)ရက် နေ့ရှိ စာရင်းပိတ်တန်ဖိုးလျော့	-	(၃၄,၉၁၀)	-	-	-	(၂၂,၂၄၈)	(၁၆၆,၄၂၈)	(၁၀၅,၄၀၀)	(၃၈၁,၂၇၆)
စုစုပေါင်း အသားတင် တန်ဖိုး									
၂၀၁၈ ခုနှစ်၊ မတ်လ (၃၁)ရက် နေ့ရှိ စာရင်းပိတ်တန်ဖိုး	-	၃၅၂,၈၉၀	-	-	-	၅၂,၄၅၁	၁၅၅,၀၀၀	၃၇,၈၅၈	၁၅၇,၁၇၄

၇။ ထိတွေ့ကိုင်တွယ်၍မရသောပစ္စည်း

မြန်မာကျပ်ငွေ (ကျပ်တောင်ပေါင်း)	ဆော့ဝဲ(လ်)
မူရင်းတန်ဖိုး	
၂၀၁၈ ခုနှစ်၊ ဧပြီလ (၁) ရက် နေ့ရှိ စာရင်းဖွင့်လက်ကျန်	၈,၆၁၇
အသစ်ဝယ်ခြင်း	၂,၈၇၈
ပယ်ဖျက်ခြင်း	-
၂၀၁၉ ခုနှစ်၊ မတ်လ (၃၁) ရက် နေ့ရှိ စာရင်းပိတ်လက်ကျန်	၁၁,၄၉၅
စုစုပေါင်း တန်ဖိုးလျော့နှင့် တန်ဖိုးကျ၍ဆုံးရှုံးမှု	
၂၀၁၈ ခုနှစ်၊ ဧပြီလ (၁)ရက် နေ့ရှိ စာရင်းဖွင့်တန်ဖိုးလျော့	(၃,၁၈၂)
တန်ဖိုးလျော့	(၂,၁၁၉)
တန်ဖိုးကျ၍ ဆုံးရှုံးမှု	-
ပယ်ဖျက်ခြင်း	-
၂၀၁၉ ခုနှစ်၊ မတ်လ (၃၁)ရက် နေ့ရှိ စာရင်းပိတ်တန်ဖိုးလျော့	(၅,၃၀၁)
၂၀၁၉ ခုနှစ်၊ မတ်လ (၃၁)ရက် နေ့ရှိ စုစုပေါင်း အသားတင် တန်ဖိုး	၆,၁၉၄
မူရင်းတန်ဖိုး	
၂၀၁၇ ခုနှစ်၊ ဧပြီလ (၁) ရက် နေ့ရှိ စာရင်းဖွင့်လက်ကျန်	၆,၄၁၃
အသစ်ဝယ်ခြင်း	၂,၂၀၄
ပယ်ဖျက်ခြင်း	-
၂၀၁၈ ခုနှစ်၊ မတ်လ (၃၁) ရက် နေ့ရှိ စာရင်းပိတ်လက်ကျန်	၈,၆၁၇
စုစုပေါင်း တန်ဖိုးလျော့နှင့် တန်ဖိုးကျ၍ဆုံးရှုံးမှု	
၂၀၁၇ ခုနှစ်၊ ဧပြီလ (၁)ရက် နေ့ရှိ စာရင်းဖွင့်တန်ဖိုးလျော့	(၁,၈၆၂)
တန်ဖိုးလျော့	(၁,၃၂၀)
တန်ဖိုးကျ၍ ဆုံးရှုံးမှု	-
ပယ်ဖျက်ခြင်း	-
၂၀၁၈ ခုနှစ်၊ မတ်လ (၃၁)ရက် နေ့ရှိ စာရင်းပိတ်တန်ဖိုးလျော့	(၃,၁၈၂)
၂၀၁၈ ခုနှစ်၊ မတ်လ (၃၁)ရက် နေ့ရှိ စုစုပေါင်း အသားတင် တန်ဖိုး	၅,၄၃၅

၈။ တွဲဖက်ကုမ္ပဏီတွင် ရင်းနှီးမြှုပ်နှံမှု

မြန်မာကျပ်ငွေ (ကျပ်ထောင်ပေါင်း)	၂၀၁၉	၂၀၁၈
စာရင်းဖွင့်လက်ကျန်	၂၀,၆၀၈,၅၀၀	၁၈,၄၆၀,၆၂၁
နှစ်အတွင်း အချိုးကျအသားတင်အမြတ်	၁၁,၃၉၅,၀၅၄	၉,၀၈၂,၇၃၂
အမြတ်ဝေစုရငွေ	(၄,၃၄၇,၇၆၃)	(၆,၇၀၁,၀၄၀)
မပေါ်ပေါက်ခဲ့သောအမြတ်စာရင်းညှိနှိုင်းမှု	၃၁,၇၁၅	(၂၃၃,၈၁၃)
၂၀၁၉ ခုနှစ်၊ မတ်လ (၃၁)ရက် နေ့ရှိ သယ်ဆောင်တန်ဖိုး	၂၇,၆၈၇,၅၀၆	၂၀,၆၀၈,၅၀၀

ကုမ္ပဏီအုပ်စု၏အစီရင်ခံသည့်နှစ်အတွက် ပိုင်ဆိုင်မှုအချိုးဖြင့် တွက်ချက်သော ရင်းနှီးမြှုပ်နှံမှု (မြန်မာကျပ်သီလဝါ ဖွံ့ဖြိုးတိုးတက်ရေး ကုမ္ပဏီလီမိတက်) မှ ခွဲဝေသော အချိုးကျအမြတ်ဝေစုမှာ ကျပ် ၁၁,၃၉၅,၀၅၄,၃၁၉.၂၂ (အမေရိကန်ဒေါ်လာ ၇,၅၂၁,၉၈၃.၈၄@၁,၅၁၄.၉) ၂၀၁၈: အမြတ်ငွေကျပ် ၉,၀၈၂,၇၃၂,၅၈၇ (အမေရိကန်ဒေါ်လာ ၆,၈၀၃,၅၄၄.၂၆ @၁,၃၃၅) ဖြစ်သည်။ ပိုင်ဆိုင်မှုအချိုးဖြင့်တွက်ချက်သော ရင်းနှီးမြှုပ်နှံမှုသည် အများပိုင်ကုမ္ပဏီမဟုတ်သောကြောင့် အများပြည်သူသို့ ကြေငြာထားသော ရောင်းချမှုမရှိပါ။

အောက်တွင် တွဲဖက်ကုမ္ပဏီ၏ ဝင်ငွေ၊အသုံးစရိတ်များနှင့် ရပိုင်ခွင့်များ၊ ပေးရန်တာဝန်များကို ဖော်ပြထားသည်။

အမေရိကန်ဒေါ်လာ (ဒေါ်လာထောင်ပေါင်း)	၂၀၁၉	၂၀၁၈
ပိုင်ဆိုင်မှု ရာခိုင်နှုန်း	၄၁%	၄၁%
လက်ငင်းရပိုင်ခွင့်များ	၆၃,၇၇၃	၅၇,၄၂၃
လက်ငင်းမဟုတ်သောရပိုင်ခွင့်များ	၁၂,၀၄၇	၁၂,၅၉၈
စုစုပေါင်းရပိုင်ခွင့်များ	၇၅,၈၂၀	၇၀,၀၂၁
လက်ငင်းပေးရန်တာဝန်များ	၁၈,၉၃၆	၂၅,၂၈၂
လက်ငင်းမဟုတ်သောပေးရန်တာဝန်များ	၁,၆၃၂	၈၃၃
စုစုပေါင်းပေးရန်တာဝန်များ	၂၀,၅၆၈	၂၆,၁၁၅
အသားတင်ရပိုင်ခွင့်များ	၅၅,၂၅၂	၄၃,၉၀၆
ဝင်ငွေ	၄၂,၉၆၆	၄၄,၂၂၆
အသုံးစရိတ်များ	(၂၄,၆၂၀)	(၂၇,၆၃၂)
အမြတ်	၁၈,၃၄၆	၁၆,၅၉၄
အမြတ်ခွဲဝေခြင်း	၇,၅၂၂	၆,၈၀၄

၉။ အခြားရင်းနှီးမြှုပ်နှံမှု (မြန်မာကျပ် ၁၀,၀၀၀,၀၀၀)

အထက်ဖော်ပြပါ ငွေပမာဏသည် ကုမ္ပဏီက မြန်မာကျောက်ဖြူ အထူးစီးပွားရေးဇုန် ဟိုး(လ်)ဒင်း ကုမ္ပဏီအုပ်စု အများနှင့် သက်ဆိုင်သော ကုမ္ပဏီလီမိတက်တွင် ရင်းနှီးမြှုပ်နှံထားရှိမှု ဖြစ်ပါသည်။

မြန်မာကျပ်ငွေ (ကျပ်ထောင်ပေါင်း)	မြေယာ နှင့် အဆောက်အဦး
မူရင်းတန်ဖိုး	
၂၀၁၈ ခုနှစ်၊ ဧပြီလ (၁)ရက် နေ့ရှိ စာရင်းဖွင့်လက်ကျန်	၄,၂၀၂,၃၈၀
ကုန်လက်ကျန်များမှ လွှဲပြောင်းခြင်း	၆၇၄,၈၄၂
၂၀၁၉ ခုနှစ်၊ မတ်လ (၃၁)ရက် နေ့ရှိ စာရင်းပိတ်လက်ကျန်	၄,၈၇၇,၂၂၂
စုစုပေါင်းတန်ဖိုးလျော့နှင့် တန်ဖိုးကျ၍ဆုံးရှုံးမှု	
၂၀၁၈ ခုနှစ်၊ ဧပြီလ (၁)ရက် နေ့ရှိ စာရင်းဖွင့်တန်ဖိုးလျော့	(၁၀၅,၀၅၉)
တန်ဖိုးလျော့	(၁၀၆,၃၀၇)
တန်ဖိုးကျ၍ ဆုံးရှုံးမှု	-
၂၀၁၉ ခုနှစ်၊ မတ်လ (၃၁)ရက် နေ့ရှိ စာရင်းပိတ်တန်ဖိုးလျော့	(၂၁၁,၃၆၆)
မပေါ်ပေါက်ခဲ့သောအမြတ်စာရင်းညှိနှိုင်းမှု	(၁၃၀,၄၆၅)
၂၀၁၉ ခုနှစ်၊ မတ်လ (၃၁)ရက် နေ့ရှိ စုစုပေါင်း အသားတင်တန်ဖိုး	၄,၅၃၅,၃၉၁
မူရင်းတန်ဖိုး	
၂၀၁၇ ခုနှစ်၊ ဧပြီလ (၁)ရက် နေ့ရှိ စာရင်းဖွင့်လက်ကျန်	၄,၂၁၃,၂၉၉
ကုန်လက်ကျန်များမှ လွှဲပြောင်းခြင်း	-
ကုန်သွယ်လုပ်ငန်းခွန်	(၁၀,၉၁၉)
၂၀၁၈ ခုနှစ်၊ မတ်လ (၃၁)ရက် နေ့ရှိ စာရင်းပိတ်လက်ကျန်	၄,၂၀၂,၃၈၀
စုစုပေါင်းတန်ဖိုးလျော့နှင့် တန်ဖိုးကျ၍ဆုံးရှုံးမှု	
၂၀၁၇ ခုနှစ်၊ ဧပြီလ (၁)ရက် နေ့ရှိ စာရင်းဖွင့်တန်ဖိုးလျော့	(၂၁,၀၆၆)
တန်ဖိုးလျော့	(၈၃,၉၉၃)
တန်ဖိုးကျ၍ ဆုံးရှုံးမှု	-
၂၀၁၈ ခုနှစ်၊ မတ်လ (၃၁)ရက် နေ့ရှိ စာရင်းပိတ်တန်ဖိုးလျော့	(၁၀၅,၀၅၉)
မပေါ်ပေါက်ခဲ့သောအမြတ်စာရင်းညှိနှိုင်းမှု	(၆၁,၄၆၇)
၂၀၁၈ ခုနှစ်၊ မတ်လ (၃၁)ရက် နေ့ရှိ စုစုပေါင်း အသားတင်တန်ဖိုး	၄,၀၃၅,၈၅၄

၂၀၁၉ ခုနှစ်၊ မတ်လ (၃၁)ရက် နေ့ရှိ ကုမ္ပဏီ၏ ရင်းနှီးမြှုပ်နှံထားသော ပိုင်ဆိုင်ပစ္စည်းတွင် သီလဝါအထူးစီးပွားရေးဇုန်၏ အပန်းဖြေရေးနှင့်စီးပွားရေးဆိုင်ရာ နယ်မြေဧရိယာ (R&C) တွင် အလုပ်သမားများနေထိုင်သည့် အဆောက်အဦး (၃)လုံး ပါဝင်ပါသည်။ ဘဏ္ဍာရေးရှင်းတမ်းများရေးဆွဲချိန်ရှိ ပစ္စည်း၏မျှတသောတန်ဖိုး (fair value) သည် တိကျသေချာမှု ရှိလိမ့်မည် မဟုတ်ကြောင်း ဒါရိုက်တာများက ထင်မြင်ယူဆကြသည်။ ၎င်းထင်မြင်ယူဆချက်သည် အောက်ဖော်ပြပါ အချက်အလက်များပေါ်တွင် အခြေခံပါသည်။

၁။ သီလဝါအထူးစီးပွားရေးဇုန်တွင် အဆိုပါပစ္စည်းနှင့် အမျိုးအစားတူမရှိခြင်း၊

၂။ သီလဝါအထူးစီးပွားရေးဇုန်တွင် အဆိုပါပစ္စည်းနှင့်တူညီသော ပုံသေပိုင်ပစ္စည်းကို အရောင်းအဝယ်ပြုလုပ်ခဲ့သော သမိုင်းကြောင်းမရှိခြင်း နှင့်

၃။ သီလဝါအထူးစီးပွားရေးဇုန်တွင် အဆိုပါပစ္စည်းအမျိုးအစားကဲ့သို့ ပစ္စည်းများအား အရောင်းအဖြစ် စာရင်းဖော်ဆောင်မှု မရှိခဲ့ခြင်း။

ထိုအခြေအနေတွင် ဝယ်လိုသောဆန္ဒရှိသူနှင့် ရောင်းလိုသောဆန္ဒရှိသူအပေါ် အခြေခံ၍ တန်ဖိုးသတ်မှတ်ရန် မဖြစ်နိုင်သောကြောင့် Market Comparable Approach ကို လက်ခံကျင့်သုံးနိုင်မည် မဟုတ်ပေ။ ပစ္စည်း၏ တန်ဖိုးသတ်မှတ်ရန် Income Capitalization Approach ကို သုံးမည်ဆိုပါက ထိုပစ္စည်းသည် ငှားရမ်းမှုအတွက် လုံလောက်သောအချိန် ပေးနိုင်ရမည်။ ထို့အပြင် ပစ္စည်း၏ ပြန်ရချက်သည် တည်ငြိမ်မှုရှိ၍ Capitalization rate ကို အသုံးပြုနိုင်သော အခြေအနေ

ရှိရပါမည်။ ပိုင်ဆိုင်မှုအတွက် ခွင့်ပြုမိန့်သည် လက်တလောကာလတွင် ရရှိထားသဖြင့် ငှားရမ်းမှုဖြစ်စဉ်သည် ကနဦးအဆင့်တွင်သာရှိပါသည်။ သို့ဖြစ်၍ Income Capitalization Approach ကို ကျင့်သုံးနိုင်မည် မဟုတ်ပေ။

ကနဦးဖော်ပြထားသော တန်ဖိုးသတ်မှတ်ခြင်းနည်းလမ်းနှစ်ခုကို အသုံးပြုနိုင်သောကြောင့် တတိယအသုံးပြုနိုင်သော နည်းလမ်းမှာ Cost Approach ဖြစ်ပါသည်။ သင့်လျော်သော ဝယ်ယူသူမှ အလားတူအဆောက်အဦးတစ်ခု ဆောက်လုပ်ခြင်းအတွက် ကုန်ကျသောစရိတ်နှင့် တူညီသောပမာဏ (သို့မဟုတ်) ပိုသောပမာဏဖြင့် ပေးချေခြင်းကို ဆိုလိုပါသည်။ ၂၀၁၉ ခုနှစ်၊ မတ်လ (၃၁)ရက် နေ့ရှိ Cost Approach သည် ပစ္စည်း၏တန်ဖိုးကို ခန့်မှန်းခြင်းနှင့် ပြန်လည်တန်ဖိုးသတ်မှတ်ခြင်းအတွက် အသင့်တော်ဆုံးနည်းလမ်းဖြစ်ပါသည်။

၂၀၁၈ခုနှစ်၊ ဧပြီလ (၁)ရက်နေ့မှ ၂၀၁၉ခုနှစ်၊ မတ်လ (၃၁)ရက်နေ့ ကာလအတွင်းတွင် လူနေဆိုင်ခန်း (၂)ခု အား ကုန်လက်ကျန်စာရင်းမှ ရင်းနှီးမြှုပ်နှံထားသော ပိုင်ဆိုင်ပစ္စည်းစာရင်းသို့ မူရင်းတန်ဖိုးဖြင့် လွှဲပြောင်းခဲ့ပါသည်။ ထို့ကြောင့် ၂၀၁၉ခုနှစ်၊ မတ်လ (၃၁)ရက် နေ့ရှိ ကုမ္ပဏီ၏ ရင်းနှီးမြှုပ်နှံထားသော ပိုင်ဆိုင်ပစ္စည်းတွင်

၁။ အလုပ်သမားများနေထိုင်သည့် အဆောက်အဦး (၃)လုံး၊

၂။ အဓိကလမ်းမကြီးနှင့် မျက်နှာချင်းဆိုင်ရှိ A အမျိုးအစား လူနေဆိုင်ခန်း (၁)ခု၊

၃။ အတွင်းလမ်းမနှင့် မျက်နှာချင်းဆိုင်ရှိ B အမျိုးအစား လူနေဆိုင်ခန်း (၁)ခု တို့ ပါဝင်ပါသည်။

၂၀၁၉ခုနှစ်၊ မတ်လ (၃၁)ရက် နေ့ရှိ ကုမ္ပဏီအုပ်စု၏ ရင်းနှီးမြှုပ်နှံထားသော ပိုင်ဆိုင်ပစ္စည်းများနှင့် ပတ်သက်သည့် မျှတသောတန်ဖိုး (fair value) အဆင့်ဆင့်၏ အသေးစိတ်မှာ အောက်ဖော်ပြပါအတိုင်း ဖြစ်ပါသည်။

	အဆင့် (၁)	အဆင့် (၂)	အဆင့် (၃)	၂၀၁၉ခုနှစ်၊ မတ်လ (၃၁) ရက် နေ့ရှိ မျှတသော တန်ဖိုး (fair value)
ရင်းနှီးမြှုပ်နှံထားသော ပိုင်ဆိုင်ပစ္စည်း				
အလုပ်သမားများနေထိုင်ရန်	-	-	၈,၅၄၈,၆၈၈	၈,၅၄၈,၆၈၈
အဆောက်အဦး				
Unit A -အဓိကလမ်းမကြီး	-	၄၃၃,၇၈၅	-	၄၃၃,၇၈၅
Unit B -အတွင်းလမ်းမ	၃၆၃,၆၀၅	-	-	၃၆၃,၆၀၅

Unit A - အဓိကလမ်းမကြီးအတွက် မျှတသောတန်ဖိုး (fair value) သတ်မှတ်မှုပြုလုပ်ရာတွင် Market Comparable Approach ကို အသုံးပြု၍ အရှေ့မြေကွက်လပ်အတွက် ညှိနှိုင်းထားပြီးသော အလားတူပိုင်ဆိုင်ပစ္စည်း၏ လက်ရှိဈေးကွက်ပေါက်ဈေး အပေါ်အခြေခံပြီး ရယူထားပါသည်။

Unit B - အတွင်းလမ်းမအတွက် မျှတသောတန်ဖိုး (fair value) သတ်မှတ်မှုပြုလုပ်ရာတွင် Market Comparable Approach ကို အသုံးပြု၍ မည်သည့် အရေးပါသော ညှိနှိုင်းမှုမျှမပြုလုပ်ထားသော အလားတူပိုင်ဆိုင်ပစ္စည်း၏ လက်ရှိဈေးကွက်ပေါက်ဈေးအပေါ်အခြေခံပြီး ရယူထားပါသည်။

ရင်းနှီးမြှုပ်နှံထားသော ပိုင်ဆိုင်ပစ္စည်းများအတွက် မျှတသောတန်ဖိုး (fair value) အဆင့်ဆင့်ကို Level 3 သို့ ခွဲခြားရာတွင် အောက်ဖော်ပြပါ အချက်အလက်များ သက်ဆိုင်ပါသည်။

ရင်းနှီးမြှုပ်နှံထားသော ပိုင်ဆိုင်ပစ္စည်း	တန်ဖိုးသင့်သော နည်းလမ်း	Significant unobservable input(s)	အထိအခိုက်ခံနိုင်မှု (Sensitivity)
အလုပ်သမားများ နေထိုင်သည့် အဆောက်အဦး	Income Capitalization Approach	Capitalization rate Occupancy rate Monthly rental	တိုးလာခြင်းသည် မျှတသောတန်ဖိုး (fair value) လျော့ကျခြင်းကို ဖြစ်စေပါသည်။ အပြန်အလှန်အားဖြင့် မျှတသောတန်ဖိုး (fair value) လျော့ကျလျှင်လည်း Capitalization rate တိုးလာနိုင်ပါသည်။ ပိုင်ဆိုင်မှုနှုန်း လျော့ကျခြင်းသည် မျှတသောတန်ဖိုး (fair value) လျော့ကျခြင်းကို ဖြစ်စေပါသည်။ အပြန်အလှန်အားဖြင့် မျှတသောတန်ဖိုး (fair value) လျော့ကျလျှင်လည်း ပိုင်ဆိုင်မှုနှုန်း လျော့ကျနိုင်ပါသည်။ လစဉ်ငှားရမ်းခ လျော့ကျခြင်းသည် မျှတသောတန်ဖိုး (fair value) လျော့ကျခြင်းကို ဖြစ်စေပါသည်။ အပြန်အလှန်အားဖြင့် မျှတသောတန်ဖိုး (fair value) လျော့ကျလျှင်လည်း လစဉ်ငှားရမ်းခ လျော့ကျနိုင်ပါသည်။

ယခုဘဏ္ဍာရေးနှစ်အတွင်းတွင် အဆင့် (၁)၊ အဆင့် (၂) နှင့် အဆင့် (၃) တို့အကြား ပြောင်းလဲမှုများ မရှိပါ။

ရင်းနှီးမြှုပ်နှံထားသော ပိုင်ဆိုင်ပစ္စည်းများ၏ မျှတသောတန်ဖိုး (fair value) သည် လွတ်လပ်သော တန်ဖိုးသင့်သူ၏ တန်ဖိုးသင့်မှုအပေါ်တွင် အခြေခံထားခြင်းမဟုတ်ပါ။

ကုမ္ပဏီအုပ်စု၏ ရင်းနှီးမြှုပ်နှံထားသော ပိုင်ဆိုင်ပစ္စည်းများအားလုံးမှ ပိုင်ဆိုင်ပစ္စည်းငှားရမ်းခရငွေ မြန်မာကျပ်ငွေ (ကျပ်ထောင်ပေါင်း) ၁၈၅,၂၅၇ မှာ ကာလတိုငှားရမ်းခြင်း (operating lease) မှ ရရှိသော ငှားရမ်းခရငွေဖြစ်ပါသည်။ ရင်းနှီးမြှုပ်နှံထားသော ပိုင်ဆိုင်ပစ္စည်းများ ငှားရမ်းမှုအတွက် တိုက်ရိုက်လုပ်ငန်းလည်ပတ်မှုကုန်ကျစရိတ် (ပြုပြင်ခြင်းနှင့် ထိန်းသိမ်းခြင်း အပါအဝင်) မှာ မြန်မာကျပ်ငွေ (ကျပ်ထောင်ပေါင်း) ၁၃၁,၇၂၆ ဖြစ်ပါသည်။

၁၁။ ရွှေ့ဆိုင်းထားသောအခွန်ရပိုင်ခွင့်

ရွှေ့ဆိုင်းထားသော အခွန်များသည် တူညီသော ဘဏ္ဍာရေးနှစ် အခွင့်အာဏာနှင့် သက်ဆိုင်သောအခါနှင့် နှစ်အတွင်း ဝင်ငွေခွန်ရပိုင်ခွင့်ကို ဝင်ငွေခွန်ပေးရန်တာဝန်ဖြင့် တရားဝင်ခိုင်မာသော ခုနှစ်ခွင့်ရှိသောအခါ ရွှေ့ဆိုင်းထားသော ဝင်ငွေရပိုင်ခွင့်များနှင့် ပေးရန်တာဝန်များကို ခုနှစ်ပါသည်။ သင့်လျော်သော ခုနှစ်မှုပြုလုပ်ပြီးနောက် ငွေပမာဏမှာ ဘဏ္ဍာရေးအခြေအနေပြရှင်းတမ်းတွင် အောက်ပါအတိုင်းဖော်ပြပါသည်။

မြန်မာကျပ်ငွေ(ကျပ်ထောင်ပေါင်း)	၂၀၁၉	၂၀၁၈
ရွှေ့ဆိုင်းထားသောအခွန်ရပိုင်ခွင့်		
တစ်နှစ်အတွင်းပြန်လည်ရပိုင်ခွင့်	-	-
တစ်နှစ်နောက်ပိုင်းပြန်လည်ရပိုင်ခွင့်	၁၂,၀၆၀	၈,၁၇၉
	၁၂,၀၆၀	၈,၁၇၉

၁၂။ ငွေနှင့် ငွေသားညီမျှခြင်းလက်ကျန်များ

မြန်မာကျပ်ငွေ (ကျပ်ထောင်ပေါင်း)	၂၀၁၉	၂၀၁၈
ငွေလက်ကျန်	၂၀,၂၁၃	၂၀,၃၄၂
ဘဏ်လက်ကျန် - စာရင်းရှင်	၃၀,၉၅၁,၀၃၇	၃၀,၃၅၂,၈၁၂
ဘဏ်လက်ကျန် - စုငွေ	၁,၃၅၈,၁၁၉	၁,၄၆၅,၈၀၉
ဘဏ်လက်ကျန် - ခေါ်ယူအပ်ငွေ	၁၃,၇၁၂	၂၈၇,၈၇၇
	၃၂,၃၄၃,၀၈၁	၃၂,၁၂၆,၈၄၀

၁၃။ ကုန်သွယ်မှုနှင့် အခြားရရန်ရှိသူများ

မြန်မာကျပ်ငွေ (ကျပ်ထောင်ပေါင်း)	၂၀၁၉	၂၀၁၈
ကုန်သွယ်မှုရရန်ရှိသူများမှ		
-ဆက်နွယ်ပတ်သက်သောအဖွဲ့အစည်းများ*	၂၆၀,၈၆၆	၂၂၉,၈၈၇
-ဆက်နွယ်မှုမရှိသောအဖွဲ့အစည်းများ	၃၉၉,၁၀၆	၁၂,၄၉၀
အခြားရရန်ရှိသူများမှ		
-လက်အောက်ခံကုမ္ပဏီနှင့် ဆက်နွယ်ပတ်သက်သောအဖွဲ့အစည်းများ**	-	၉၀
-ဆက်နွယ်မှုမရှိသောအဖွဲ့အစည်းများ	၉,၅၅၉	-
ဆောက်လုပ်ရေးကန်ထရိုက်များ		
-ဆက်နွယ်ပတ်သက်သောအဖွဲ့အစည်းများ	၃၂၅,၁၉၆	၂,၇၆၁,၇၉၃
ရရန်ရှိဝင်ငွေ		
-ဆက်နွယ်ပတ်သက်သောအဖွဲ့အစည်းများ	၅၈၈,၉၃၆	၅၉၀,၀၄၉
-ဆက်နွယ်မှုမရှိသောအဖွဲ့အစည်းများ	၁၂,၁၉၈	-
စရန်ငွေ	၁၇,၀၄၀	၂၂,၀၂၁
ကြိုတင်ပေးငွေများ	၅၆,၂၇၄	၁၁၉,၃၉၁
ကြိုတင်ဝင်ငွေခွန်	၃၃၆,၉၂၃	၁၀၇,၄၇၃
ကြိုတင်ကုန်သွယ်ခွန်	၈၈၀,၀၉၃	၁,၀၂၄,၂၉၁
	၂,၈၆၆,၁၉၁	၄,၈၆၇,၄၈၅

* အထက်ဖော်ပြပါ စာရင်းသည် MJTD မှ စီမံခန့်ခွဲမှု အခကြေးငွေများ ဖြစ်သည်။

** အထက်ဖော်ပြပါစာရင်းသည် TPD ကိုယ်စား ကုမ္ပဏီက ကျခံပေးထားသော အသုံးစရိတ်များဖြစ်ပါသည်။

၁၄။ ကုန်လက်ကျန်များ (မြန်မာကျပ် ၂၇,၃၇၈,၉၄၇,၀၀၀)

ကုန်လက်ကျန်များတွင် သီလဝါအထူးစီးပွားရေးဇုန်အတွင်းရှိ လူနေအိမ်ယာနှင့် စီးပွားရေးဧရိယာဖွံ့ဖြိုးရေးအတွက် MJTD ထံမှ ဝယ်ယူထားသော မြေတန်ဖိုးနှင့် မြေယာဖော်ထုတ်သည့် ကုန်ကျစရိတ်တို့ ပါဝင်ပါသည်။ ထို့အပြင် ယခုနှစ်အတွင်း မြေပြုပြင်မှုများ၊ ဆောက်လုပ်ရေးလုပ်ငန်းများ၊ ဆိုင်ခန်းများဆောက်လုပ်ခြင်းလုပ်ငန်းများ စားသောက်ဆိုင်တန်းများ ဆောက်လုပ်ခြင်းလုပ်ငန်းနှင့် ရေဆိုးသန့်စင်စက်တွင် ခြံစည်းရိုးကာခြင်းလုပ်ငန်း အတွက် ကုန်ကျစရိတ်များ ပါဝင်ပါသည်။

၁၅။ ဆောက်လုပ်ရေးကန်ထရိုက်များ

မြန်မာကျပ်ငွေ (ကျပ်ထောင်ပေါင်း)	၂၀၁၉	၂၀၁၈
ဆောင်ရွက်ဆဲဆောက်လုပ်ရေးကန်ထရိုက်		
နှစ်စရှိစာရင်းဖွင့်လက်ကျန်	၁၈၅,၀၀၇	၉,၁၉၆
ကန်ထရိုက်အတွက်ကုန်ကျငွေ	၁,၅၆၅,၉၂၁	၄,၁၅၄,၈၄၃
အသိအမှတ်ပြုအမြတ် / အရှုံး	(၁,၇၀၆,၀၁၇)	(၃,၉၇၉,၀၃၂)
နှစ်ကုန်စာရင်းပိတ်လက်ကျန်	၄၄,၉၁၁	၁၈၅,၀၀၇
မပြည့်စုံသော ဆောက်လုပ်ရေး ကန်ထရိုက်များ၏ စုစုပေါင်းကုန်ကျ စရိတ်နှင့်		
အသိအမှတ်ပြု အမြတ်ငွေ	၂,၃၂၉,၂၂၂	၅,၉၅၀,၆၆၁
ပြီးစီးမှုအတွက်ငွေတောင်းခံလွှာ	(၁,၉၀၄,၅၂၇)	(၅,၃၆၀,၆၁၂)
မတောင်းခံရသေးသောရရန်ရှိ - လက်ရှိဘဏ္ဍာရေးနှစ်	၄၂၄,၆၉၅	၅၉၀,၀၄၉
ကန်ထရိုက်လုပ်ငန်း အပ်နှံသူထံမှ ရရန်ရှိများ (မှတ်စု - ၁၄)		
တောင်းခံပြီးသောရရန်ရှိ	၃၂၅,၁၉၆	၂,၇၆၁,၇၉၃
မတောင်းခံရသေးသောရရန်ရှိ - လက်ရှိဘဏ္ဍာရေးနှစ်	၄၂၄,၆၉၅	၅၉၀,၀၄၉
မတောင်းခံရသေးသောရရန်ရှိ - ယခင်ဘဏ္ဍာရေးနှစ်	၁၆၄,၂၄၁	-
နှစ်ကုန်စာရင်းပိတ်လက်ကျန်	၉၁၄,၁၃၂	၃,၃၅၁,၈၄၂

၁၆။ ထုတ်ဝေပေးသွင်းပြီး ရှယ်ယာရင်းနှီးငွေ

မြန်မာကျပ်ငွေ (ကျပ်ထောင်ပေါင်း)	ထုတ်ဝေထားသောသာမန် အစုရှယ်ယာအရေအတွက်		ထုတ်ဝေပေးသွင်းပြီး ရှယ်ယာရင်းနှီးငွေ	
	၂၀၁၉	၂၀၁၈	၂၀၁၉	၂၀၁၈
နှစ်စရှိစာရင်းဖွင့်လက်ကျန်	၃၈,၉၂၉,၁၅၀	၃၈,၉၂၉,၁၅၀	၃၈,၉၂၉,၁၅၀	၃၈,၉၂၉,၁၅၀
အစုရှယ်ယာ ထုတ်ဝေခြင်း	-	-	-	-
နှစ်ကုန်စာရင်းပိတ်လက်ကျန်	၃၈,၉၂၉,၁၅၀	၃၈,၉၂၉,၁၅၀	၃၈,၉၂၉,၁၅၀	၃၈,၉၂၉,၁၅၀

၁၇။ ကုန်သွယ်မှုနှင့် အခြားပေးရန်ရှိများ

မြန်မာကျပ်ငွေ (ကျပ်ထောင်ပေါင်း)	၂၀၁၉	၂၀၁၈
မဆက်နွယ်သောအဖွဲ့အစည်းများ သို့ ကုန်သွယ်မှုပေးရန်ရှိများ	၈,၄၄၂	၂,၀၅၃,၇၆၉
ဆောက်လုပ်ရေးကန်ထရိုက်-ကုန်ရောင်းသူသို့ပေးရန်ရှိ	၆၃၄,၈၆၆	၃၆,၂၆၇
အခြားပေးရန်ရှိများ		
-ဆက်နွယ်ပတ်သက်သောအဖွဲ့အစည်းများ	၁၄၉,၉၃၂	၉၃,၃၁၄
-ဆက်နွယ်မှုမရှိသောအဖွဲ့အစည်းများ	၁၄၅,၄၇၈	၁၀၅,၀၈၆
ရောင်းသူများထံမှ စရန်ရငွေများ	၃၈၀,၅၄၇	၄၀၈,၈၅၆
ပေးရန်ရှိအသုံးစရိတ်များ	၁၃၆,၅၁၅	၄,၁၆၀
ပေးရန်ရှိအမြတ်ဝေစု	၈၆၉,၅၃၃	၇၉၇,၂၇၃
ရွှေ့ဆိုင်းထားသော ငှားရမ်းခဝင်ငွေ		
-ဆက်နွယ်ပတ်သက်သောအဖွဲ့အစည်းများ	၅၅,၁၀၆	၄၆၄,၆၃၇
-ဆက်နွယ်မှုမရှိသောအဖွဲ့အစည်းများ	၇၂,၃၅၂	၁၀,၀၂၁
ကုန်သွယ်လုပ်ငန်းခွန်	၇,၈၆၈	၉၃,၁၃၅
	၂,၄၆၀,၆၃၉	၄,၀၆၆,၅၁၈

မြန်မာကျပ်ငွေ (ကျပ်ထောင်ပေါင်း)	၂၀၁၉	၂၀၁၈
စီမံခန့်ခွဲမှု အခကြေးငွေ	၁,၀၄၀,၈၄၆	၉၁၅,၅၀၇
အရောင်းကော်မရှင်	၁,၃၃၅,၈၈၉	၂၀၃,၆၈၇
ဆောက်လုပ်ရေးလုပ်ငန်းဝင်ငွေ	၂,၃၂၉,၂၂၂	၅,၉၅၀,၆၆၂
မြေယာအရောင်းဝင်ငွေ	၇၃၈,၇၂၀	၃,၅၇၄,၃၅၈
အဆောက်အဦးရောင်းရငွေ	-	၇၉၇,၃၉၀
ငှားရမ်းခ	၁၈၅,၂၅၇	၇၉,၇၅၉
	၅,၆၂၉,၉၁၄	၁၁,၅၂၁,၃၆၃
ကုန်သွယ်လုပ်ငန်းခွန်*	(၂၄၇,၇၅၅)	(၅၂၀,၅၃၉)
	၅,၃၈၂,၁၅၉	၁၁,၀၀၀,၈၂၄

စီမံခန့်ခွဲမှုအခကြေးငွေ

စီမံခန့်ခွဲမှုအခကြေးငွေကို အောက်ပါပုဂ္ဂိုလ်များက MJTD အား စီမံခန့်ခွဲမှုဆောင်ရွက်ပေးခြင်းအတွက် ရရှိခဲ့ပါသည်။

- (၁) ဥက္ကဋ္ဌ
- (၂) ဒုဥက္ကဋ္ဌ
- (၃) ဘဏ္ဍာရေးအရာရှိချုပ်
- (၄) စီမံနှင့် လူစွမ်းအားအရင်းအမြစ်အရာရှိချုပ်

အရောင်းကော်မရှင်

ကုမ္ပဏီသည် အလားအလာရှိသော လုပ်ငန်းရှင်များနှင့် ဝန်ဆောင်မှုများ ညှိနှိုင်းဆောင်ရွက်ပေးရန်နှင့် သတင်းအချက်အလက်များကို ဝန်ဆောင်မှုပေးရန် MJTD နှင့် ဈေးကွက်သဘောတူညီချက်များ ပြုလုပ်ခဲ့ပါသည်။

ဆောက်လုပ်ရေး ဝင်ငွေ

ဆောက်လုပ်ရေးဝင်ငွေတွင် အဓိကအားဖြင့် MJTD မှ လမ်းဆောက်လုပ်ရေးကန်ထရိုက်များ နှင့် rental factory B တိုးချဲ့ဆောက်လုပ်ခြင်းများ ပါဝင်ပါသည်။

မြေယာရောင်းချမှု

မြေယာရောင်းချမှုတွင် မြန်မာရှေ့ဆောင်ဘဏ်လီမိတက်သို့ ရောင်းချထားသော မြေယာများ ပါဝင်ပါသည်။

ငှားရမ်းခ

ငှားရမ်းခဝင်ငွေတွင် အခန်းငှားရမ်းခြင်း နှင့် ဆိုင်ခန်းငှားရမ်းခြင်း များ ပါဝင်ပါသည်။

၁၉။ အခြားဝင်ငွေ

မြန်မာကျပ်ငွေ (ကျပ်ထောင်ပေါင်း)	၂၀၁၉	၂၀၁၈
အတိုးဝင်ငွေ	၁,၃၃၇,၈၀၉	၃၃၆,၅၃၇
တင်ဒါခေါ်ခြင်းမှရငွေ	၈၀၀	-
ရေ၊ မီး သုံးစွဲမှု၊ ထိန်းသိမ်းမှုအတွက် ဝင်ငွေ	၅၇,၂၈၀	၄,၂၀၁
အထွေထွေဝင်ငွေ	၁၇,၀၁၃	-
ပုံသေပိုင်ပစ္စည်း ရောင်းရငွေ	-	၃,၃၆၀
	၁,၄၁၂,၉၀၂	၃၄၄,၀၉၈

၂၀။ အခြား အမြတ်/ အရှုံးများ

မြန်မာကျပ်ငွေ (ကျပ်ထောင်ပေါင်း)	၂၀၁၉	၂၀၁၈
အခြား ငွေကြေးလဲလှယ်မှုမှ အမြတ်	၂,၆၈၃,၅၀၆	၇၂၆,၁၁၄
	၂,၆၈၃,၅၀၆	၇၂၆,၁၁၄

၂၁။ လုပ်ငန်းစဉ်အလိုက် စရိတ်များ

မြန်မာကျပ်ငွေ (ကျပ်ထောင်ပေါင်း)	၂၀၁၉	၂၀၁၈
မြေယာ ကုန်ကျစရိတ်	၂၇၈,၉၆၃	၉၅၈,၅၈၆
ဆောက်လုပ်ရေး ကုန်ကျစရိတ်	၁,၇၀၆,၀၁၇	၃,၉၇၉,၀၃၂
ငှားရမ်းမှုအတွက်ကုန်ကျစရိတ်နှင့် ရေ၊ မီး သုံးစွဲမှု၊ ထိန်းသိမ်းခြင်းစရိတ်	၁၃၁,၇၂၆	၅၄၆,၁၇၂
ပုံသေပိုင်ပစ္စည်း ပယ်ဖျက်ခြင်း	၆၉၆	၄၈၉
ပုံသေပိုင်ပစ္စည်း တန်ဖိုးလျော့	၂၇၄,၂၅၈	၂၂၃,၉၂၀
ရင်းနှီးမြှုပ်နှံမှုပစ္စည်း တန်ဖိုးလျော့	၁၀၆,၃၀၇	၈၃,၉၉၃
ထိတွေ့ကိုင်တွယ်၍မရသော ပစ္စည်းတန်ဖိုးလျော့	၂,၁၁၉	၁,၃၂၀
ဝန်ထမ်းအကျိုးအမြတ်စရိတ် (မှတ်စု-၂၃)	၆၇၉,၇၄၇	၆၁၁,၉၇၈
သော့ချက်ကျသော စီမံအုပ်ချုပ်သူနှင့် ဒါရိုက်တာအခကြေးငွေများ (မှတ်စု-၂၅(ခ))	၈၆၁,၇၈၆	၉၂၅,၄၀၈
ကြော်ငြာနှင့် အေဂျင်စီစရိတ်များ	၂၀၆,၆၀၆	၅၃,၂၂၁
ငှားရမ်းခစရိတ်	၁၈၁,၉၁၇	၁၅၈,၆၈၀
သယ်ယူပို့ဆောင်ရေးစရိတ်	၈၃,၃၂၇	၃၁,၅၁၅
စာရင်းဝင်စရိတ်	၆,၃၉၃	၁၄,၇၄၇
အခြားစရိတ်များ	၅၆၁,၅၀၇	၅၄၃,၉၅၅
မပေါ်ပေါက်ခဲ့သောအမြတ်စာရင်းညှိနှိုင်းမှု	(၁၂၂,၅၇၃)	၁၇၂,၁၈၂
	၄,၉၅၈,၇၉၆	၈,၃၀၅,၁၉၈

၂၂။ ဝင်ငွေခွန်

မြန်မာကျပ်ငွေ (ကျပ်ထောင်ပေါင်း)	၂၀၁၉	၂၀၁၈
လက်ရှိနှစ်	၂၉၃,၉၉၃	၄၅,၇၁၉
ရွှေ့ဆိုင်းထားသော ဝင်ငွေခွန်	(၃,၈၈၁)	(၈,၁၇၉)
ယခင်နှစ်နှင့်ဆက်စပ်သော ခန့်မှန်းမှုပြောင်းလဲချက်များ	၁၄,၃၄၂	၅,၉၃၄
	၃၀၄,၄၅၄	၄၃,၄၇၄

၂၃။ ဝန်ထမ်းအကျိုးအမြတ်စရိတ်

မြန်မာကျပ်ငွေ (ကျပ်ထောင်ပေါင်း)	၂၀၁၉	၂၀၁၈
လုပ်ခနှင့် လစာများ	၄၇၅,၂၄၅	၃၉၃,၉၁၈
အခြားအကျိုးအမြတ်များ	၂၀၄,၅၀၂	၂၁၈,၀၆၀
	၆၇၉,၇၄၇	၆၁၁,၉၇၈

၂၄။ ရှယ်ယာတစ်စု၏ ဝင်ငွေ

ရှယ်ယာတစ်စု၏ အခြေခံဝင်ငွေ

အခြေခံကျသော ရှယ်ယာတစ်စု၏ဝင်ငွေကို ဘဏ္ဍာရေးနှစ်အတွင်း ကုမ္ပဏီ၏အစုရှင်များသို့ ခွဲဝေပေးရသော အမြတ်ကို အချိန်နှင့် ပျမ်းမျှယူထားသော သာမန်အစုရှယ်ယာအရေအတွက်ဖြင့် စားပြီး တွက်ချက်ထားပါသည်။

မြန်မာကျပ်ငွေ (ကျပ်ထောင်ပေါင်း)	၂၀၁၉	၂၀၁၈
ဘဏ္ဍာရေးနှစ်အတွင်းကုမ္ပဏီ၏အစုရှင်များသို့ ခွဲဝေပေးရသော အသားတင်အမြတ်/(အရှုံး) (မြန်မာကျပ်ငွေထောင်ပေါင်း)	၁၅,၄၈၇,၄၈၆	၁၂,၀၆၀,၉၆၅
အချိန်နှင့် ပျမ်းမျှယူထားသော သာမန်အစုရှယ်ယာအရေအတွက် (ရှယ်ယာထောင်ပေါင်း)	၃၈,၉၂၉	၃၈,၉၂၉
အခြေခံကျသောရှယ်ယာတစ်စု၏အမြတ်	၃၉၈	၃၁၀
ရှယ်ယာတစ်စောင်လျှင် (မြန်မာကျပ်)	၁,၀၀၀	၁,၀၀၀

၂၅။ ဆက်နွယ်ပတ်သက်သော အဖွဲ့အစည်းများအကြား ဆောင်ရွက်ချက်များ

ဘဏ္ဍာရေးရှင်းတမ်း၏ အခြားနေရာများတွင် ဖော်ပြထားသော အချက်အလက်များအပြင် အောက်ပါလုပ်ငန်းလုပ်ဆောင်ချက်များသည် ကုမ္ပဏီနှင့် ဆက်နွယ်ပတ်သက်နေသော အဖွဲ့အစည်းများအကြားတွင် သဘောတူညီချက်များနှင့်အညီ ပေါ်ပေါက်ခဲ့ပါသည်။

(က) ကုန်စည်နှင့် ဝန်ဆောင်မှုများ ဝယ်ယူခြင်းနှင့် ရောင်းချခြင်း

မြန်မာကျပ်ငွေ (ကျပ်ထောင်ပေါင်း)	၂၀၁၉	၂၀၁၈
MJTD ထံမှ ရရှိခဲ့သော အုပ်ချုပ်မှုအခကြေးငွေ	၉၉၁,၂၈၂	၈၇၁,၉၁၂
MJTD ထံမှ ရရှိခဲ့သော အရောင်းကော်မရှင်	၁,၂၇၂,၂၇၅	၁၉၃,၉၈၇
MJTD ထံမှ ရရှိခဲ့သော ဆောက်လုပ်ရေးလုပ်ငန်း ဝင်ငွေ	၂,၂၃၈,၀၈၉	၅,၆၉၅,၃၉၅

အခြားဆက်နွယ်ပတ်သက်နေသော ပုဂ္ဂိုလ်အဖွဲ့အစည်းများသည် အဓိကအားဖြင့် အုပ်စု၏ အဓိကကျသော အုပ်ချုပ်သူများ ၏ အထက်ကရ လွှမ်းမိုးခြင်းခံရသော (သို့မဟုတ်) ထိန်းချုပ်ခံရသော ကုမ္ပဏီများဖြစ်ပါသည်။

အမှတ်	ကုမ္ပဏီအမည်	ဆက်နွယ်နေသော ပုဂ္ဂိုလ်များ	ရာထူး	၂၀၁၉ (ကျပ်ထောင်ပေါင်း)	၂၀၁၈ (ကျပ်ထောင်ပေါင်း)
၁။	Union of Myanmar Federation of Chamber of commerce & Industry (ရုံးချုပ်ငှားရမ်းခြင်း)	ဦးသိန်းဟန်	ဒါရိုက်တာ	၁၈၁,၈၈၇	၁၆၄,၂၂၈
၂။	Sinma Construction Group Ltd (ရုံးသစ်ပြုပြင်မွမ်းမံခြင်း)	ဦးကျော်ကျော်ဝင်း	Alternative ဒါရိုက်တာ	၂,၁၇၇	၂,၆၁၄
၃။	Star City	ဦးသိမ်းဝေ	ဒုဥက္ကဋ္ဌ	-	၂၈,၈၉၄
၄။	CB Securities	ဦးခင်မောင်အေး	ဒုဥက္ကဋ္ဌ	၂,၅၀၀	၂,၅၀၀
၅။	KFC	ဦးသိမ်းဝေ	ဒုဥက္ကဋ္ဌ	-	၁၅,၀၀၀
၆။	Information Matrix	ဦးသောင်းစုငြိမ်း	Alternative ဒါရိုက်တာ	၂၆,၃၇၈	၂၉,၅၉၆
၇။	IM Ringer Co.,Ltd	ဦးသောင်းစုငြိမ်း	Alternative ဒါရိုက်တာ	၁၃၁,၄၁၃	-

၂၀၁၉ ခုနှစ်၊ မတ်လ (၃၁)ရက် နေ့အထိ ဆက်နွယ်ပတ်သက်သောအဖွဲ့အစည်းများ၏ လက်ကျန်စာရင်းများကို မှတ်စု (၁၃) နှင့် (၁၇) တို့တွင် အသီးသီးဖော်ပြထားပါသည်။

(ခ) သော့ချက်ကျသော စီမံအုပ်ချုပ်သူနှင့် ဒါရိုက်တာ အခကြေးငွေများ

မြန်မာကျပ်ငွေ (ကျပ်ထောင်ပေါင်း)	၂၀၁၉	၂၀၁၈
ဒါရိုက်တာ အခကြေးငွေ	၇၂,၀၀၀	၇၂,၀၀၀
ဒါရိုက်တာ ဆုကြေး*	၁၄၉,၉၃၂	၉၃,၃၁၃
သော့ချက်ကျသော စီမံအုပ်ချုပ်သူများအတွက် အခကြေးငွေ	၅၇၆,၂၀၃	၇၄၄,၁၇၅
သော့ချက်ကျသော စီမံအုပ်ချုပ်သူများအတွက် ဆုကြေး	၆၃,၆၅၁	၁၅,၉၂၀
	၈၆၁,၇၈၆	၉၂၅,၄၀၈

*ကုမ္ပဏီသည် ၂၀၁၈-၂၀၁၉ ဘဏ္ဍာရေးနှစ်အတွက် ကုမ္ပဏီ၏ လုပ်ငန်းဖော်ဆောင်မှုအတွက်နှင့် စပ်လျဉ်း၍ ဘုတ်အဖွဲ့ဝင် များအား အပိုဆုငွေ ကျပ် ၁၄၉,၉၃၂,၃၂၇ ပေးရန် လျာထားခဲ့ပါသည်။

(ဂ) ဆက်နွယ်ပက်သက်သော အဖွဲ့အစည်းများအကြား အရေးပါသောသဘောတူညီချက်များ

စီမံခန့်ခွဲမှုအခကြေးငွေ

ကုမ္ပဏီသည် စီမံခန့်ခွဲမှုဆိုင်ရာ ဝန်ဆောင်မှုများပေးရန်အတွက် မြန်မာဂျပန်သီလဝါ ဒတ်ပလော့မင့် ကုမ္ပဏီလီမိတက် နှင့် စီမံခန့်ခွဲမှုဆိုင်ရာ သဘောတူညီချက်များ ပြုလုပ်ခဲ့ပါသည်။ အဆိုပါသဘောတူညီချက်များအရ ကုမ္ပဏီသည် သဘောတူညီချက်တွင် သတ်မှတ်ထားသည့်အတိုင်း စီမံခန့်ခွဲမှုအခကြေးငွေကို ရပိုင်ခွင့်ရှိပါသည်။ ၎င်းသဘောတူညီချက်သည် ၂၀၂၂ ခုနှစ်၊ ဒီဇင်ဘာလတွင် သက်တမ်းကုန်ဆုံးမည်ဖြစ်သည်။

ကော်မရှင်အခကြေးငွေ

ကုမ္ပဏီသည် အလားအလာရှိသော လုပ်ငန်းရှင်များနှင့် ဝန်ဆောင်မှုများ ညှိနှိုင်းဆောင်ရွက်ပေးရန်နှင့် သတင်းအချက်အလက်များပေးရန် မြန်မာဂျပန်သီလဝါဒတ်ပလော့မင့်ကုမ္ပဏီလီမိတက်နှင့် ဈေးကွက်သဘောတူညီချက်များ ပြုလုပ်ခဲ့သည်။ အဆိုပါသဘောတူညီချက်များအရ ကုမ္ပဏီသည် စာချုပ်တန်ဖိုး၏ (၆%) ကို ကော်မရှင်အဖြစ် ရပိုင်ခွင့်ရှိပါသည်။ သဘောတူညီမှုသည် (၅)နှစ်သက်တမ်းရှိမည်ဖြစ်ပြီး နောက်ထပ်သက်တမ်းတိုးမြှင့်ရန်အတွက် သဘောတူညီချက်သက်တမ်းမကုန်မီ အနည်းဆုံးရက်ပေါင်း (၃၀) ကြိုတင်အသိပေးရမည် ဖြစ်ပါသည်။

၂၆။ အစီရင်ခံစာတင်ပို့ပြီး လုပ်ဆောင်သော ဖြစ်ရပ်များ

- ဘုတ်အဖွဲ့က ၂၀၁၉ ခုနှစ်၊ ဇွန်လ (၁၉)ရက် နေ့တွင် ၂၀၁၉ ခုနှစ်၊ မတ်လ (၃၁)ရက် နေ့ကုန်ဆုံးသောနှစ်အတွက် ရှယ်ယာတစ်စောင်လျှင် အမြတ်ဝေစု ၂၅၀ ကျပ် ထုတ်ပေးရန် ဆုံးဖြတ်ခဲ့သည်။

၂၇။ အမှားပြင်ဆင်ခြင်း

မြေငှားရမ်းခြင်းနှင့် လူနေဆိုင်ခန်းရောင်းခြင်းတို့အတွက် မြေ၏ တစ်စတုရန်းပေတန်ဖိုးကို စုစုပေါင်းမြေဧရိယာပေါ်တွင် တန်ဖိုးသင့်တွက်ချက်ထားသဖြင့် ကုန်ရောင်းတန်ဖိုး (cost of sale) ကို တွက်ချက်ရာတွင် လျော့နည်းဖော်ပြခဲ့ကြောင်းကို စီမံခန့်ခွဲသူများသည် ၂၀၁၈-၂၀၁၉ ဘဏ္ဍာနှစ်အတွင်း တွေ့ရှိခဲ့ပါသည်။ ယခင်နှစ်များအတွက် ဘဏ္ဍာရေးအခြေအနေပြရှင်းတမ်းတွင် အကျိုးသက်ရောက်နေသော အကြောင်းအရာတစ်ခုစီကို ပြင်ဆင်ဖော်ပြခြင်းဖြင့် အမှားများကို ပြင်ဆင်ခဲ့ပါသည်။

(၁). ဘဏ္ဍာရေးအခြေအနေပြရှင်းတမ်း (ကောက်နုတ်ဖော်ပြချက်)

	၂၀၁၈	အတိုး/(အလျော့)	အတိုး/(အလျော့)	၂၀၁၈
မြန်မာကျပ်ငွေ (ကျပ်ထောင်ပေါင်း)		၁.၄.၂၀၁၇	၂၀၁၈	(ပြင်ဆင်ဖော်ပြချက်)
ကုန်လက်ကျန်များ	၂၉,၅၁၉,၃၄၀	(၁၉၃,၉၆၀)	(၁၁၅,၈၅၁)	၂၉,၂၀၉,၅၂၉
စာရင်းဖွင့် အမြတ်လက်ကျန်	၃၉,၂၂၉,၉၀၁	(၁၅၅,၁၆၈)	(၉၂,၆၈၁)	၃၈,၉၈၂,၀၅၂
ထိန်းချုပ်နိုင်မှုမရှိသောပိုင်ဆိုင်မှုများ	၇,၅၄၂,၉၂၃	(၃၈,၇၉၂)	(၂၃,၁၇၀)	၇,၄၈၀,၉၆၁
		(၁၉၃,၉၆၀)	(၁၁၅,၈၅၁)	

(၂). အမြတ် သို့မဟုတ် အရှုံးပါဝင်သော ရှင်းတမ်း (ကောက်နုတ်ဖော်ပြချက်)

	၂၀၁၈	အတိုး/(အလျှော့)	၂၀၁၈
မြန်မာကျပ်ငွေ (ကျပ်ထောင်ပေါင်း)		၂၀၁၈	ပြင်ဆင်ဖော်ပြချက်
မြေယာကုန်ကျစရိတ်	၈၄၂,၇၃၅	၁၁၅,၈၅၁	၉၅၈,၅၈၆

၂၈။ ဘဏ္ဍာရေးရှင်းတမ်းအတည်ပြုခြင်း

မြန်မာသီလဝါအက်(စ်)အီးဇက် ဟိုး(လ်)ဒင်း(စ်) ပတ်ဘလစ် ကုမ္ပဏီ လီမိတက်၏ ၂၀၁၉ ခုနှစ်၊ မတ်လ (၃၁)ရက် နေ့ကုန်ဆုံးသော ဘဏ္ဍာရေးနှစ်အတွက် ဘဏ္ဍာရေးရှင်းတမ်းပေါင်းချုပ်ကို ၂၀၁၉ ခုနှစ်၊ ဇွန်လ (၁၉)ရက် နေ့တွင် ဒါရိုက်တာအဖွဲ့၏ ဆုံးဖြတ်ချက်အရ ထုတ်ပြန်ရန် အတည်ပြုခဲ့ပါသည်။

DIRECTORY

RESPONSIBLE ENTITY

MYANMAR THILAWA SEZ HOLDINGS PUBLIC CO., LTD.

Company Registration No. 151830293

MTSH OFFICE, ROOF TOP FLOOR, UMFCCI OFFICE TOWER,
NO. 29, MIN YE KYAW SWAR STREET, LANMADAW TOWNSHIP,
YANGON

ASSOCIATE

MYANMAR JAPAN THILAWA DEVELOPMENT LIMITED

Company Registration No. 103789656

ADMINISTRATION BUILDING, MJTD OFFICE,
DAGON THILAWA ROAD, THILAWA SEZ,
THANLYIN TOWNSHIP, YANGON

SUBSIDIARY

THILAWA PROPERTY DEVELOPMENT LIMITED

Company Registration No. 101952428

THILAWA DEVELOPMENT ROAD, THILAWA SEZ,
THANLYIN TOWNSHIP, YANGON
REGISTERED OFFICE

AUDITOR

WIN THIN & ASSOCIATES (CERTIFIED PUBLIC ACCOUNTANT)

ROOM (2B/2C), 1ST FLOOR, ROSE CONDOMINIUM,
NO. 182/194, BOTAHTAUNG PAGODA ROAD,
PAZUNDAUNG TOWNSHIP, YANGON

INVESTOR INQUIRIES

MYANMAR THILAWA SEZ HOLDINGS PUBLIC CO., LTD.

MTSH OFFICE, ROOF TOP FLOOR, UMFCCI OFFICE TOWER,
NO. 29, MIN YE KYAW SWAR STREET, LANMADAW TOWNSHIP,
YANGON

TEL: +9512301772, 2301773, 2301853

WEB: www.mtshmyanmar.com



MTSH

MYANMAR THILAWA SEZ HOLDINGS PUBLIC CO., LTD.

Rooftop Floor, UMFCI Office Tower,
No 29, Min Ye` Kyaw Swar Street, Lanmadaw Township,
Yangon Region, Myanmar.

Tel : +95 1 2301772, 2301773, 2301853

E-mail : info@mtshmyanmar.com

www.mtshmyanmar.com